

# COMPROMISO

Publicación de la Sociedad Rural de Lobos - N° 44 - mayo 2025



MAMI,

Te escribo para que sepas que estoy bien, hace casi una semana que estoy en la isla, no te vas a preocupar porque no tengo mucho para contar, es bastante frío y corre mucho viento, pero es muy linda, con casas prefabricadas, bajitas, nosotros ahora estamos haciendo cosas de la ciudad, antes estábamos en la costa al lado de una playa muy bonita que tenía una isla de rocas, el único problema eran el frío, pero ahora ya no hay problema, ahora ya no hay problema en la playa (los miran cuando voy a la playa) cuando lo pisas se me va a caer, pero me gusta estar en la isla, lo que te pongo a

## BEBA AZCARATE

Entrevista a una madre de un combatiente caído en Malvinas.

Pág. 3 a 6



## CAMPAÑA 2024/2025

Algunos datos de maíz, soja y girasol en la zona.

Pág. 8 y 9

OFERTAS ESPECIALES

SEGURIDAD ELÉCTRICA PARA EL HOGAR, COMERCIO U OFICINA



PRECIO REBAJADO  
**\$93.242**

PROTECTOR TENSION  
BAW MONOFASICO  
WIFI SMART DIGITAL



PRECIO REBAJADO  
**\$62.002**

DISYUNTOR ABB  
DIFERENCIAL BIPOLAR



PRECIO REBAJADO  
**\$225.576**

UPS TRV NEO 1200





PRECIO REBAJADO  
**\$497.091**

ELEVADOR DE TENSION  
CRISOL 6,0KVA

 **DISTRIBUIDORA HJ** |

 2227532173

 02227430282/424653

 H.Yrigoyen 57, Lobos  **hjobos**



**PEDRO NOEL IREY** S.R.L.  
CONSIGNATARIOS DE HACIENDA

REPRESENTANTE EN

**LOBOS**

**DIEGO CAPDEVIELLE**

 **11 6458-8344**

CASA CENTRAL FERRARI 91, BRANDSEN (02223) 44-4484 / 44-2082

[www.irey.com.ar](http://www.irey.com.ar)   Pedro Noel Irely Srl

DESCARGA  
NUESTRA APP  

# UNA COMPLEJA REALIDAD



Asistimos en los últimos días a la **liberación del cepo cambiario, un paso adelante sin dudas en la regularización de la economía de nuestro país**. El resultado del mismo fue haber logrado la unificación a un tipo de cambio similar al tipo de cambio oficial anterior, **pero al haber eliminado el dólar blend, la cotización para el cambio de las divisas provenientes de la exportación es menor**. Como contrapartida el índice de inflación del mes de marzo fue elevado y el de abril se preveía fuera similar al anterior con el consecuente aumento en las tasas de interés.

La realidad de los márgenes de la producción agropecuaria es muy compleja en este contexto de un dólar estable en los últimos meses y un índice de **inflación que claramente evoluciona en forma más acelerada. Esto genera un aumento de costos que no tiene su correlación con el valor de lo producido**.

**Si bien, hay una baja de retenciones transitorias para elevar la cotización de los granos, sabemos**

**que en breve volverá a su monto original.**

Asistimos también a una **cosecha** que fue **condicionada por** una importante **sequía**, que, si bien luego se revirtió, no logró recuperar los rindes de las siembras realizadas en determinado periodo.

La ganadería y la lechería, también sufren esta realidad económica y fueron golpeadas por la intensa sequía de principios de este año.

Resulta entonces **difícil planificar el año productivo** en curso con la combinación de un **dólar estable, un índice inflacionario incierto y una carga impositiva insostenible**.

No hay otra alternativa que la eliminación de las retenciones para recuperar la renta agrícola, pero los objetivos fiscales que el gobierno maneja para su eliminación no conciben con la urgencia de la producción.

PAG. 3 A 6

**UNOS MATES CON BEBA**  
*Madre de un combatiente caído en Malvinas*

PAG. 8 Y 9

**CAMPAÑA 2024/2025**  
*Algunos datos de maíz, soja y girasol en la zona*

PAG. 10 A 16

**EL CABALLO COMO TERAPEUTA**  
*Rehabilitar con felicidad, Centro Municipal de Equinoterapia en Lobos*

PAG. 18 A 20

**CONOCIENDO NUESTRA COMISIÓN DIRECTIVA**  
*Te presentamos a los dos nuevos integrantes de nuestra Comisión*

PAG. 22 A 25

**RAMOS GENERALES EN SALVADOR MARÍA**  
*Nuevo almacén restaurante que promete ser un ícono de esa localidad.*

PAG. 26 Y 27

**AGENDA RURAL**  
*Lo que pasó tranqueras adentro*

PAG. 28 Y 29

**PANTALLAZO DE BENEFICIOS Y CRÉDITOS BANCARIOS**  
*Para el campo 2025*

PAG. 31

**COMPROMISO CON EL ARTE**  
*Valeria Dupraz*

# STAFF

**Producción y coordinación:** Subcomisión Editorial de la Sociedad Rural de Lobos. Integrantes: Francisco Bourdieu, Pilar Laurel, Adalberto Mársico, Luciano Arata, Tomás Cardoner y Gastón Lisjak.

**Producción periodística:** Catalina Prefumo.

**Diseño:** Sofía Paolini.

**Ilustración:** Niko Battista.

**Agradecimientos:** Beba Diaz de Azcárate, Rodrigo Vázquez, Federico Llorens, Valeria Dupraz, Mayra Albornoz, Sergio Pedretti, Bruno Gnavi, Daniel Mársico, Gonzalo Arévalo, Gastón Lisjak, Fernando Cucullu, Marisol Ale, Marcelo Vallejo.

Publicación independiente de distribución gratuita. Las opiniones vertidas por los columnistas no reflejan necesariamente el punto de vista de la revista. Los servicios y productos que se ofrecen son de exclusiva responsabilidad de los anunciantes. No son remunerados los columnistas de esta publicación. Prohibida la reproducción total o parcial de las notas sin autorización por escrito. Registro de la propiedad intelectual en trámite.

**Sociedad Rural de Lobos.**

Las Heras 87 - Lobos - Buenos Aires - Argentina.

Tel. (02227) 430722 / 430724

sociedadrurallobos@sociedadrurallobos.com.ar

www.sociedadrurallobos.com.ar

🐦 RuraldeLobos @ruraldelobos

📌 Sociedad Rural de Lobos.



Una institución trabajando desde el campo para toda la comunidad



## UNOS MATES CON BEBA

# MADRE DE UN COMBATIENTE CAÍDO EN MALVINAS

Redactado por  
Paola Mársico,

*tomando el relato de Beba en primera persona con la supervisión de su hija Silvina, a quien agradecemos.*

Me llamo Haydee Del Carmen Díaz de Azcarate, para todos Beba.

**Tengo 83 años**, fui ama de casa, trabajé de empleada doméstica, cuidé de niños y adultos mayores.

Jovencita conocí a Omar, en una plaza y desde ese momento formamos una linda familia, estuvimos más de sesenta años casados hasta hace cinco que falleció, otra pérdida muy dolorosa para mí, junto con la de una hermana.

**Mi primer hijo fue Sergio Omar Azcarate**, luego Marcelo y la más pequeña Silvina.

Sergio fue un niño muy bueno, cariñoso, tenía amigos, novia, era inquieto pero muy buen hijo.

Hizo el primario en el Colegio número 11 y terminó el secundario en el Colegio Nacional.

**Salió sorteado para ir al servicio militar**, estuvo un año donde lo realizó con gran diligencia... Nunca renegó de hacerlo y al terminar,

nosotros estábamos contentos y tranquilos que él regresaba a nuestro hogar.

Hasta que ese día, un antes y un después, **ya se hablaba de un conflicto en Malvinas, llega a mi casa un oficial del regimiento con una carta que esa noche debía presentarse para ir**, no sabíamos bien a dónde ni a qué, pero yo, como madre y dentro de la desesperación le mentí, le dije que por unos días él no volvería a Lobos, le firmé que no iría, me hice responsable.

Ese día Sergio había viajado con el padre a Bs.As. ya estaban volviendo, estaban por Cañuelas, cuando les hizo dedo una maestra, que no sé cómo sabía y le informó en el camino, que había sido seleccionado para ir a Malvinas.

**Él quería ir**, decidido, se bajó en el galpón donde estaba con el padre, al venir se iba despidiendo de todo el barrio y al llegar a casa me dijo **"me voy mamá."**



*"Beba" Haydee Del Carmen Díaz de Azcarate*

Yo no quería, traté de retenerlo, le dije que ya había firmado, pero todo fue en vano, él quería ir porque llegaba con una base militar y encima un grupo de compañeros vinieron a buscarlo para ir juntos.

**No sé si eran conscientes a donde realmente iban, él decía que quería defender la bandera y el país. Eran jóvenes, soñadores** y siempre pienso que no tomaron la magnitud de semejante contienda.

Estuvo en el regimiento 6 en Mercedes, un tiempo e íbamos todos los días a verlo. Mirábamos como entrenaban y los saludábamos desde afuera para al otro día volver, él se acercaba por el alambrado, me daba un beso y seguía.

No recuerdo bien cuantos días fueron, hasta que una tarde vino un padre de otro soldado de Lobos trayendo una carta de Sergio, se iba a las islas.

Fue muy fuerte, en ese momento nos costó mucho como familia, mi marido y mis hijos estaban devastados, yo sentí que debía ser la fortaleza del hogar al verlos así.

Las cartas empezaron a ser el único medio de comunicación de ese momento, escuetas, el mismo

papel donde escribía era el sobre, siempre estaban dirigidas al padre, pero adentro, eran para mí.

Nosotros enviamos una todos los días, nos dieron una dirección, muchas veces escribían amigos, sobrinos, al padre le costaba mucho porque estaba muy angustiado.

En ellas me contaba todo lo que hacía allá, hacía guardias, ayudaba a sus compañeros. Yo como mamá percibía que estaba bien, al principio me dejó tranquila. Pero fueron días y meses donde uno prácticamente no dormía, teníamos como un nudo en la garganta que no nos dejaba respirar.

**Al terminar la guerra**, se hablaba de todo, ya que no había mucha información, nos avisaron que venían unos colectivos trayendo los soldados a sus ciudades natales y ahí fuimos esperanzados a esperarlo, en el primero nos decían que venía en el de atrás, en el de atrás lo mismo y así hasta el último, **Sergio no volvió.**

Pedimos hablar con el jefe del regimiento, pero no nos decía nada. Al otro día llamábamos y no teníamos respuestas. Al principio dijeron que estaba perdido, estimo que por no saber de su paradero. **Ahí podría decirse que empieza nuestra peregrinación, nuestra propia batalla, la de encontrarlo.**

Un día bajó un soldado de un camión y nos dijo que Sergio estaba en tal parte, o tal otra, incansables íbamos a todos los lugares, nos mandaron a varios hospitales, desde Liniers hasta Rio Negro, pero al entrar y llegar a la cama, no era Sergio. Era tan duro, porque nuestra expectativa era tan alta.



**Sergio Omar Azcarate**

El enigma nos estaba volviendo locos, empezaron a llamar por teléfono, se hacían pasar por soldados y nos decían cualquier cosa, en ese momento con la necesidad de información que teníamos, partíamos a cada uno de ellos sin esperanza alguna ya.

Luego de la guerra **en Mercedes comenzaron a realizar en abril actos conmemorativos**, nos costó unos años poder ir, todo era tan confuso, una mezcla de sensaciones y sentimientos que no podíamos ni sabíamos manejar.

Pero un año fuimos con la esperanza y una razonada de que algo se iba a saber de él. Mientras mi esposo recorría el lugar, yo conocí a la esposa y a la mamá de **Marcelo Vallejos, un compañero de Sergio**, me envió un cuadro de regalo ya que como estaba mal de salud no pudo venir.

Nos pusimos en contacto, habían sido camaradas, pero **fueron años muy duros para los que regresaron, ellos aún hoy siguen con su propia batalla**, se le había enmudecido su garganta de angustia y dolor, **luego de algunos años y con el valor necesario nos narró, la triste noticia.**

Se había levantado la bandera blanca, le habían dado la orden de desplegarse y despojarse de todo armamento y municiones, lo hicieron juntos en pelotón caminando desde Puerto Argentino.

Pero un grupo de ingleses, que no obedeció a la misma, comenzó una balacera, sin piedad, fue ensordecedor y desgarrador. Muy aturdido Marcelo logró levantar la cabeza como buscando a sus amigos y ahí lo vio a Sergio caído, un superior lo tapa con una campera y no lo dejó acercar.

**Si bien es la noticia más triste que un padre puede recibir, a mí me proporcionó cierta paz**, nunca vimos el cuerpo, pero lo identificaron por lo que llevaba en el cuello, sabíamos que había quedado en esas tierras que él mismo quiso defender y ni bien pudiéramos íbamos a partir hacia allá.

**La construcción del cementerio se llevó a cabo en 1983**, el mismo fue y es cuidado por la Comisión de Familiares, de la que somos parte, declarado Lugar Histórico Nacional en 2008 y oficialmente inaugurado en octubre de 2009.

Está al cuidado de un argentino que vive en Puerto Argentino.

Siempre que pudimos fuimos, es un viaje muy agotador porque salís a la madrugada, llegas, vas a la tumba que le proporcionaron a tu hijo, hacen una misa y ese mismo día debemos volver, no nos permiten quedarnos.

**Lo único que siento cada vez que voy, es que estoy ahí, un rato con él.**

Yo la verdad hoy por hoy me siento bien, fui muy cuidada, por todos los gobiernos municipales que pasaron, por la parroquia, por la comisión de veteranos, la biblioteca. Nunca más me sentí sola, si bien perdí un hijo siento que gané miles, porque ellos son muy amorosos conmigo, vienen casi todos los días a ver si estoy bien, si me falta algo, me abrazan y me asisten.



Como era un poco la fortaleza del hogar, siempre me dejé ayudar por los psicólogos que nos proporcionaban del hospital militar y otros hospitales, me ayudó mucho a desahogarme, a tratar de entender lo inentendible.

Necesitaba trabajar mis fuerzas para poder afrontar todo lo que venía por delante, así lo entendí.

La tristeza me va a acompañar toda la vida, hay un vacío que nada ni nadie lo puede llenar, pero lo que me mantuvo y mantiene en pie es la fe.

**Es muy importante para sostenernos frente a grandes dolores tener fe, creer en algo, dejar todo rencor y resentimiento de lado, que de nada nos ayuda a seguir y encima nos pesa.**

Nunca me enojé con Dios, si lo estuve y mucho con la Virgen, yo tenía una imagen que me regalaron desde que Sergio se fue, le prendía una vela tras otra, le imploraba y rogaba...

Un día vino el cura párroco a vernos, cuando entró a mi casa le di la imagen, llévatela, no la quiero ver más y trata de no traerme más nada, ella que fue madre no me escuchó.

Estaba muy enojada, creo que el dolor no me dejaba ver más allá. Un buen día una vecina, sin saber esto, luego de unos años me toca la puerta y me trae la Virgen peregrina, la acepté de nuevo, le

di un lugar en mi casa y todavía me acompaña, hicimos las paces.

**Abril es un mes muy intenso, trato de ir a todos lados llevando el legado de Malvinas, que las nuevas generaciones conozcan la historia, la verdadera historia. Pero quedó agotada emocionalmente, muchos de los soldados perdieron a su mamá y ven en mí un poco a la suya.**

**Y yo sin lugar a dudas veo en cada uno de ellos a mi hijo.**

Soy feliz a pesar de todo, porque siento paz en mi corazón.



# ROCA

INMUEBLES

VENTA / ALQUILERES  
TASACIONES / ADMINISTRACION

MORENO 312 · LOBOS · B. A.

2227 531521

WWW.ROCAINMUEBLES.COM.AR



LABORATORIO AGRÍCOLA  
Suelo - Agua - Semilla

Ing. Agr. Nicolás E. Dons  
Tel.: 02227 15 611794

Ing. Agr. Román Castro  
Tel.: 02227 15 554838

Ing. Agr. José L. Bonnin  
Tel.: 02272 15 400855

laboagrolobos@gmail.com

Centro Control Lechero UGT de Lobos

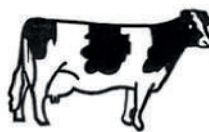

Entidad Oficial N° 55

Tel.: (02227)

421694 / 15-530558

controllecherolobos@gmail.com



TEL 02227 421427 / 422999  
CEL: 15552361



## PROGRAMAS DE BECAS SOCIEDAD RURAL DE LOBOS

Potenciamos Tu Talento y Préstamos de Honor

**ESTAMOS EN LA BÚSQUEDA  
DE NUEVOS PADRINOS**

Si te interesa contactanos y te contamos cómo  
podés hacerlo. Las Heras 87, Lobos. (02227) 430-722.



## ALGUNOS DATOS DE MAÍZ, SOJA Y GIRASOL EN LA ZONA

# CAMPAÑA 2024/2025

*Hablamos con Daniel Mársico, de Agronomía DOM que nos dió un pantallazo general de la última campaña y con los productores Fernando Cucullu y Gastón Lisjak que nos comentaron más en detalle cómo fue la evolución de la gruesa.*

**Mársico comentó** “Este año arrancamos con un trigo que nos colmó las expectativas con rindes muy buenos. Pero después la seca entre diciembre y enero volvió a provocar que la gruesa sea regular como la del año pasado. Se esperaba que fuera un poco mejor. La última lluvia mejoró un poco pero los maíces tempranos están con rindes muy dispares, entre 5 y 9 mil kilos.

Soja a la vista puede haber un rinde normal, estamos esperando arriba de los 3 mil kilos. Girasol fue un año bueno, que se hizo bastante. Lobos no es muy girasolero, es más para el lado de Roque Pérez, Belgrano. Anduvieron bien. Algunos tuvieron alguna afección con los vientos pero si no fuese por eso los girasoles anduvieron muy bien”.

**Gastón Lisjak** nos dio detalles de cómo fue la evolución del maíz y de la soja.

### Maíz

El maíz temprano, arrancó bien porque estaba bien provista de humedad la siembra, emergió bien porque no hubo grandes golpes de agua.

En vegetativo se fue desarrollando bien hasta el 10 de diciembre. Ahí se cortó el agua pero por suerte en el periodo más crítico entre el 15 y 25 de diciembre logró fecundar los granos, estaban en espiga.

El problema fue que en el momento de llenado a fin de diciembre, principio de enero acusó la seca, hubo granos muy livianos. Por eso los rindes no fueron muy buenos en la zona. Se esperaba por ahí por el desarrollo vegetativo de la planta rindes mejores pero creo que los rindes en la zona van a estar entre los 7, 8 mil kilos. He escuchado alguno de 9,500/10.000 kilos pero muy en particular.

La cosecha se anticipó bastante con respecto a otros años, producto de esta seca que hubo en enero. La planta se secó bastante rápido, a abril de lo que es maíz





temprano se cosechó casi todo, queda muy poco seco. Se empezó a partir del 10/15 de marzo seco.

## Soja

Pasó algo muy similar al maíz. Tenemos soja de primera y de segunda.

La soja de primera arrancó muy bien, el desarrollo vegetativo pero después de diciembre y enero en el periodo crítico empezó a sufrir bastante. Por suerte al inicio de febrero agarró algo de lluvias y eso hizo que la formación de vainas y granos en los dos tercios superiores de la planta sea bastante bueno. Creo que va a haber rindes muy dispares en lo que es soja temprana. Va a tener que ver con el ciclo que haya tenido la planta.

Las que tuvieron ciclos más largos y agarraron el agua de febrero en periodo de floración seguramente tenga mejores rindes que las que se sembraron más temprano y tuvieron ciclo más corto, van a sufrir más porque agarraron de lleno la seca.

En lo que respecta a soja de 2da se sembró con buena humedad, hubo buena emergencia, el suelo estaba bien provisto de humedad en la siembra. Se empezó a complicar el panorama en enero pero a partir de la lluvia de febrero logró un buen desarrollo vegetativo y me arriesgaría que van a tener muy buenos rindes, similares a los de primera

porque llovió muy bien. A partir de febrero llovió muy bien en la zona y en el periodo crítico la soja de segunda agarró buena lluvia, las plantas se ven con buena cantidad de vainas y granos, el que hizo los deberes con respecto a funguicida, control de plagas va a tener buen rinde.

La cosecha de soja va a arrancar a mitad de abril por lo que se ve en el campo. Dependiendo de las condiciones climáticas.

## Girasol

A su vez, **Fernando Cucullu** nos detalló su experiencia con el Girasol en la zona.

“Arrancamos a sembrar girasol en la campaña 2021/22, con un promedio de 100 hectáreas. Este año en Lobos sembramos 187 hectáreas que dieron en promedio 2.800 kilos. Algo tiró el viento de febrero, poco pero algo.

En Navarro (zona paraje Sol de Mayo) sembramos 107 hectáreas dando un promedio de 4.000 kilos. El suelo es superior en Navarro, También ayudó que tuvo mejor lluvia al inicio.

Esta última campaña, como daban año Niña, aumentamos un 200% y a cosecha teníamos vendido el 50% a un promedio de U\$416 puesto en Junin. Nos hubiera gustado estar más vendidos, pero era riesgoso climáticamente.



*Daniel Mársico*



*Gastón Lisjak*



*Fernando Cucullu*

# EL CABALLO COMO TERAPEUTA

**Rehabilitar  
con felicidad,  
Centro  
Municipal de  
Equinoterapia  
en Lobos**

Este septiembre cumplen 20 años llenos de logros y es un orgullo de nuestra ciudad, casi único en su tipo en latinoamérica, ya que la mayoría de estos centros son de índole privada. Concurren más de 30 pacientes y trabajan alrededor de 20 profesionales.

Pudimos hablar con **Marisol Ale**, coordinadora del centro desde hace casi 10 años.

Marisol inició en el centro de Equinoterapia cuando era estudiante de trabajo social como colaboradora y después volvió en el 2016 ya como técnica en Discapacidad y con la función de coordinadora.

**“Yo creo que todas las carreras deberían hablar de discapacidad. Hay mucha desinformación”,** señala con énfasis Marisol.

## EL STAFF

El equipo de trabajo va rotando, tienen un staff de 20 profesionales que es lo que se necesita para atender entre 30 a 40 chicos o adultos con discapacidad. Están los que ellos llaman “expertos en caballos”, que son los cuidadores y los que amansan para que el caballo llegue a la terapia tranquilo y con todas las habilidades que tienen que tener. Después están el kinesiólogo, terapeuta ocupacional, maestro especial, psicóloga, veterinario, entre otros. Es un trabajo en equipo importante.

## LA TERAPIA

Hay “un pre” que es una entrada en calor donde trabajan de diferentes maneras. A los chicos con discapacidad motora se los relaja para que puedan subir al caballo tranquilos y los que tienen discapacidad mental se trata también una relajación pero psíquica.

Después hacen la equinoterapia propiamente dicha que dura media hora, que es lo que una persona neurológicamente puede sostener de concentración. Cada paciente va acompañado por 3 trabajadores, a veces dos, dependiendo la





persona. Como se trabaja con personas cuadripléjicas, o personas con TEA, que pueden tener tendencia a querer tirarse, está el que lleva al animal, dos laterales que acompañan a los costados y el instructor de equinoterapia que va dando las órdenes. Finalmente bajan y todos hacen elongación por 15 minutos.

En relación a los pacientes, este año incorporaron discapacidades adquiridas, que tiene que ver con aquellas personas que no nacieron con una discapacidad sino que por una enfermedad o por alguna situación de la vida les generó una discapacidad. “Estamos amoldandonos a eso”, indica la coordinadora.

Es para todas las edades, siempre que un médico recomiende una equinoterapia. Tiene que haber una recomendación clínica. Tienen pacientes a partir de los dos años hasta los 65 aproximadamente. Para los más pequeños o los que lo requieren, se hace monta asistida o monta gemela, para eso cuentan con monturas adaptadas.

Marisol nos cuenta que hoy tienen 30 chicos con posibilidad de que entren más. Hay lista de espera y están tratando de incorporarlos lo antes posible.

**“Por más que haya una discapacidad, que haya un problema. Rehabilitamos siendo felices, no rehabilitamos con guardapolvo blanco, que no está mal, pero es un espacio diferente, con libertad, naturaleza y es tan importante como ir al médico. Es volver a lo natural, al contacto con la naturaleza.”**



Hacemos de 8 de la mañana a las 2 de la tarde. Llegamos una hora antes de la terapia y nos vamos una hora después, para preparar todo y después acomodar todo en su lugar. Funciona los sábados porque es el día en que todos los profesionales pueden acceder a equino.

Trabajamos a cielo abierto, dependemos mucho del clima, si llueve la terapia no se puede realizar porque el caballo está mojado, la pista de arena, la rampa donde subimos se moja. Hay mucho riesgo. Si llueve la persona con discapacidad motora se entumece. En invierno con mucho frío y en verano con mucho calor también se complica. Por eso los horarios son acotados

#### **¿Qué es lo que más le gusta a los chicos?**

“Siempre se hace una adaptación al principio. Si logra subirse o no. Los niños cuesta más. A los más grandes se les pone casco de equitación y a los más chiquitos casco de bicicleta todo adaptado para que cumpla la misma función pero es un poco más liviano. Todos con dibujos. Se les va

explicando, conocen al profe, se le da de comer al caballo. Tratamos que siempre sea el mismo caballo y que cada uno tenga dos de confianza por si pasa algo. Por ejemplo si el caballo está con cólicos, si le duele una pata. Entre ellos deciden y le ponen los nombres.

Es un lugar donde rehabilitan de una manera más relajada. Rehabilitan sin darse cuenta que están rehabilitando. Es una terapia porque funciona con un estímulo y una rehabilitación física comprobada. El otro día lo decía un neurólogo en el encuentro, es una terapia que estimula físicamente y está comprobado que baja el cortisol a un nivel que es impresionante. Vos tenes a un chico o un joven que está todo el día realizando terapia en consultorio, que de pronto la realiza en un espacio totalmente diferente y encima vive una experiencia diferente.

Nosotros lo tenemos cerrado sólo a la comunidad de Lobos pero hay gente de todos lados que quiere venir, hemos tenido hasta de otras provincias.”

## ¿CÓMO SE SOLVENTA?

“Se mantiene a través de la Municipalidad y gracias a la Asociación de padres de chicos que están en equino y otros que ya no están. Quino no funcionará sin el sostén del Municipio, que tiene un presupuesto súper organizado donde todo el año se prevén los gastos de equinoterapia. Es el único municipio de Latinoamérica que solventa de esta manera. Marisol nos cuenta que hace poco fueron al encuentro iberoamericano en la Rural de Buenos Aires, porque pertenecen a la red nacional de equinoterapia, donde estuvo México, Chile, Colombia, Bolivia. En general son todas organizaciones privadas.

Otra diferencia que tienen los demás países es que ya tienen la ley y acá se está luchando para tenerla.”

Marisol nos dice que eso ayudaría mucho porque se podría subvencionar y que las obras sociales puedan aportar.

Además tienen una rifa anual. El año pasado compraron por ejemplo el aire acondicionado, equiparon todos los juguetes nuevos. “Porque arriba del caballo van con juguetes, hacen actividades, hay cestos, caras imantadas, para que los pacientes vayan jugando. Si hay algún gasto veterinario, algún medicamento,” nos comenta Marisol.

“Esto empezó con otra gestión y hoy la gestión que está entiendo que es una necesidad para la comunidad. Por lo que tenemos entendido no hay otros así. Otros han intentado pero tenes que reunir un montón de requisitos para lograr hacerlo. Y dejame decirte que la Asociación de padres y amigos hacen un esfuerzo enorme y nos ayudan un montón porque es carísimo comprar todo. Mucho de lo donado lo vamos adaptando y otras hay que mandarlas a hacer.” Afirma la coordinadora.

## HISTORIA

Empezó con el Consejo de Discapacidad con la secretaria de ese momento que era Inés Zanuso y Gustavo Sobrero, eran 4 maestras especiales Ana Rivera, Mabel Mlri que era trabajadora social y Claudia Mondino. En ese momento se armó el proyecto, era algo muy nuevo. Al principio el centro funcionaba en el Club Hípico y a partir del 2019 inauguró la nueva sede en Empalme Lobos sobre la calle Cascallares.

## LOS CABALLOS

“El caballo tiene muchas propiedades, es una sala multisensorial andando, tiene una temperatura arriba de los 38 grados que hace que baje el



La **equinoterapia** es una terapia que utiliza el movimiento de los caballos para mejorar la calidad de vida de las personas con discapacidad física, psíquica o sensorial.

#### Beneficios de la equinoterapia:

- Mejora la atención y concentración.
- Estimula las sensibilidades táctil, visual, auditiva y olfativa.
- Desarrolla el equilibrio y las reacciones posturales.
- Aumenta la autoestima y la seguridad.
- Fomenta la autonomía y el autocontrol.
- Mejora la comunicación.
- Desarrolla el respeto por los animales.

cortisol, uno sube a montar y ya es un relax, tiene su textura a través del pelo, tiene su altura que genera despeje y sensación y lo más importante es que es el único animal que tiene el mismo andar que el ser humano. Entonces a una persona que está en silla de ruedas, que no puede caminar, le genera toda una sensación y rehabilitación muy importante.

Tenemos 9 caballos a la fecha, todos registrados en el Senasa, con sus chips, con sus vacunas, se desparasitan. Tienen una alimentación estricta y sólo comen fardo. Estamos medio justos porque vamos con 4 caballos a la vez. Cada caballo trabaja media hora con cada chico y descansa 15 minutos.

Marisol nos cuenta que son super mansitos. "Si vieras las cosas que le hacen los chicos. A veces los chicos con diagnóstico TEA, que pueden expresarse con gritos, golpes, tirar de la oreja, pero el caballo es inmutable, no reacciona ante eso, no se mueve. El caballo es un ser mágico que logra una conexión que es impresionante."

"Antes eran donados, ahora por suerte los adquirimos. No todos los caballos sirven para equinoterapia. Tienen que tener un andar tridimensional adecuado, de larga caminata que se asemeje al andar humano porque es lo que nosotros más trabajamos, tiene que tener una altura media y un carácter bien manso, no puede ser brioso. Hoy



preferimos adquirirlos y los amansamos. Tuvimos hace dos años algunos que nos dieron desde la comisaría, que los rehabilitamos y dos de esos ya estamos utilizando." También van reemplazando. Está Patacón por ejemplo que ya está jubiladísimo, debe tener 24, 25 años, está viejito, ya le duelen las patas pero sigue en la terapia Él espera salir con los chicos, así que lo llevamos al picadero para que acompañe nada más. Nuestros caballos viven y mueren ahí, es su hogar, son atendidos con todo lo que implica."

#### **¿Es una terapia de toda la vida, o hay un alta?**

Hay de todo. En discapacidades más leves, mentales, logran tener un desarrollo y es una rehabilitación más. Y en discapacidades motoras es una terapia que la necesitas para asimilar el andar del ser humano y pueden necesitarlo siempre. Hay casos que cumplen 20 años con nosotros.



## PARA AYUDAR

El proyecto más grande que tienen ahora es poder terminar la sala multisensorial para tener un espacio donde los chicos con diagnóstico mental intelectual, estimulen los sentidos. Marisol comenta que “Hoy lo hacen con el caballo, pero nosotros al tenerla adentro nos serviría para prepararlos más aún con la terapia. Tenemos todos los materiales que logramos el año pasado, estamos trabajando para la mano de obra. Así que nos pueden ayudar comprando nuestra rifa, que es nuestro fondo más grande y que pueden encontrar en la calle, o pedirla a través de nuestro facebook. Hoy englobamos todo en la rifa, es la manera más directa para poder ayudar. Monturas siempre aceptamos y las mandamos a adaptar. Fardos también son bienvenidos.”

### ***Para ir terminando la nota, ¿qué es Equino para vos?***

Equino para mi es familia. Es un sueño hecho realidad. Tengo la bandera de la discapacidad y la lucha de la inclusión real de las personas con discapacidad. Equino es una pata más, es un espa-

cio donde las personas son felices y rehabilitan. No están dentro de un hospital o consultorio. Te puedo asegurar que para las familias es generar calidad de vida en un espacio que está al aire libre con un animal que es totalmente hermoso. Es darle felicidad a ellos y darnos felicidad a nosotros.

## LAS FAMILIAS

“Los padres se quedan a tomar mate en la hora de terapia, ya que el lugar es muy lindo y lo permite. Ellos siempre acompañan. La Asociación de familias, hace la rifa y algún evento. Este año tenemos ganas de hacer algo especial para los 20 años. Hay fiesta de fin de año o de cumpleaños y siempre es una fiesta, es risas, nos juntamos a charlar, viene papa Noel a caballo. Ahí te das cuenta que Equino es felicidad.”

También pudimos hablar con **Marcelo Vallejo**, el papá de Melisa que tiene Síndrome de Down y hace alrededor de 15 años concurre a Equinoterapia.

Marcelo nos cuenta que si no es por enfermedad Meli no falta ni un sábado, es algo que le encanta y protesta cuando llueve y se suspende. Conocieron Equinoterapia porque desde muy chiquita empezó estimulación temprana y ahí les comentaron de Equinoterapia y nos aconsejaron que sería muy bueno, lo mismo sucedió luego en la Escuela Especial, así que decidimos llevarla.

Marcelo nos comenta que a Meli le gusta andar sola, solo con los acompañantes, a parte de ver a sus amigos. A Marcelo no le da miedo que ella

suba al caballo. "Son muy mansos, es como si supieran que no deben espantarse."

"Nosotros esperamos junto con otros padres, algunos ya de mucho tiempo como nosotros y otros nuevos, pero se ha formado un lindo grupo, en el cual se comparten ideas para que se siga creciendo en beneficio de los chicos."

Marcelo concluye señalando que el mayor beneficio de la Equinoterapia es que la hace muy feliz, comparte con otros chicos y le dió autodeterminación.



**FEDERACION PATRONAL  
SEGUROS S.A.**

## Rosciano Augusto Bernardo

**Productor Asesor de Seguros**  
MAT. SSN 70415

---

 José Salgado Oeste 212, Lobos  
 [augustorosciano@yahoo.com.ar](mailto:augustorosciano@yahoo.com.ar)  
 2227 411242

 Nº de Inscripción  
SSN726

**ATENCIÓN AL ASEGURADO:**  
**0800-666-8400**  
WWW.SSN.GOB.AR

**VETERINARIA**

# LA ENSENADA

Clínica de grandes y pequeños animales

**Pte. Perón y San Martín - Lobos**  
**Tel / Fax: (02227) 42-2009**

*Productos Lácteos*

# Marimyl



LACTEOS MARIMYL de Miguel A. Triviño  
 Arévalo y 241 Emp. Lobos, Buenos Aires, Argentina  
 e-mail: [lacteosmarimil@hotmail.com](mailto:lacteosmarimil@hotmail.com) • Tel. (02227) 432470





 Ruta 205 Km 99.300, Lobos  
 02227 421874/275  2227 522202  
 [agronomiadom@gmail.com](mailto:agronomiadom@gmail.com)  
 [agronomiadomsa](#)

 Av. circunvalación 101 N° 437, Navarro  
 02272 431130  2227 522203  
 [navarro@agronomiadom.com.ar](mailto:navarro@agronomiadom.com.ar)  
 [agronomiadomsa](#)

# CONOCIENDO NUESTRA COMISIÓN DIRECTIVA

*Te presentamos a los dos nuevos integrantes de nuestra Comisión*



**Daniel Mársico** es empresario, hace 41 años trabaja en el sector agropecuario y hace más de 25 que es dueño de Agronomía Dom, junto a su socio Daniel Mancino.

**Cuca**, como todos lo conocemos, es lobense, tiene 61 años, está casado con Sonia Alari hace 30 años y tiene 3 hijos. Bianca que ya es médica, Alfonsina recibida en Recursos Humanos y Administración de empresas y Gonzalo que está terminando la carrera de Administración Agropecuaria.

*¿Te hubiera gustado estudiar una carrera?*

Si, lo pensé en su momento pero no me gustaba mucho el estudio, era medio haragán. Después cuando empecé a trabajar me di cuenta que hubiera sido bueno hacer una carrera, quizás una contaduría.

*¿De chico tenías relación con el campo?*

No, nada. Empecé de casualidad. El contador de mi padre, Giuliano que llevaba los papeles, me consiguió un trabajo en una agronomía. Entré como administrativo, empecé a trabajar al otro día que Alfonsín ganó las elecciones, 31 de octubre del 83. Ya había terminado el colegio y ya había hecho la colimba. Pasé por dos, tres empresas de actividad agropecuaria hasta que se dio la posibilidad de hacer la sociedad con Daniel y arrancar esto que es Agronomía Dom.

*¿Cómo fue creciendo la Agronomía, siempre estuvieron acá en la ruta?*

Estuvimos 5 años en el centro y en estas oficinas sobre la ruta



El Presidente de la Rural de Lobos **Martín Semino** junto a los nuevos integrantes **Gonzalo Arévalo** y **Daniel Mársico**.

205 estamos hace 20 años. Ahora tenemos la sucursal Navarro y Lobos, en total somos 30 empleados. No solo nos dedicamos a la venta de productos, sino también sembramos unas 6000 ha de campo, una gran parte en asociación con clientes nuestros. Todo en la zona de Navarro, Monte y General Belgrano. A su vez, Agronomía tiene la parte ganadera, unas 2000 ha de ganadería entre Lobos, Navarro y La Pampa. Hacemos agricultura en campos arrendados y ganadería en campos propios. La gran parte cría y en uno solo cría.

### **¿Cómo llegaste a la rural de Lobos?**

Siempre tuve relación, todos mis clientes son de la Rural. Nunca tuve una invitación directa y nunca me metí por tener una

empresa agropecuaria y entrar a un lugar donde la mayoría de las personas son clientes, tenía ese resquemor. Hasta el año pasado, cuando Martín, el actual presidente me invitó a acompañarlo en este proceso que está haciendo ahora y dije que sí.

### **¿Formas parte de otras instituciones?**

Si, del Aeroclub desde hace más de 30 años. Entré como golfista. Después de 15 años abandoné un poco el golf, pero ya estaba dentro de la comisión. Uno se va haciendo amigo y para ayudar a las instituciones.

*Hablando de instituciones. El actual presidente de Carbp, Ignacio Kovarsky en una nota que le hicimos comentaba la importancia de que la juventud*

*se empiece a acercar a las instituciones. ¿Qué opinas?*

Es muy importante. Primero que hoy la tecnología está muy arraigada en los jóvenes. Antes los abuelos enseñaban a los nietos y hoy los nietos le están enseñando a los abuelos principalmente la parte tecnológica. Que en una comisión haya gente joven con un nivel de redes sociales, te abre caminos. Quizás nosotros que tenemos una edad un poco más avanzada no estamos tan al día día. De paso se da una sinergia. Aprender de los de arriba y de los de abajo. Y de paso ven la posibilidad de seguir, si no llega un momento que te quedás sin gente.

**¿Qué le dirías a los jóvenes que quieren involucrarse con el campo, en el sector?**

Es una actividad muy linda. Estamos en Argentina que vive del campo. Prendes la televisión y ves que si al campo le va mal, a la Argentina le va mal y si al campo le va bien, a la Argentina le va bien. Es una actividad que año tras año te repara diferentes retos. Tiene sus vaivenes como todo. Dependemos mucho del clima pero realmente a mi, en estos 40 años que llevo, me gustó muchísimo y estoy intentando que uno de mis hijos también se meta.

Que la juventud se meta en el campo es muy importante porque hace falta mano de obra, que hoy viene de la mano de la tecnología. Antes salía del hijo de un empleado, hoy tiene que venir de alguien que estudió porque hoy toda la maquinaria viene con una tecnología que hay que estar al tanto, es muy difícil entenderla. Tiene que haber alguien de nivel terciario que te enseñe.

Te abre mucho la cabeza. Cuando digo campo no son solamente los que siembran. Todo, ganadería, ovejas, apicultura. Es muy amplio y hay amplias oportunidades.

*Hablando de la tecnología.*

**¿Cómo ves el tema de los avances con los drones, ustedes ya están trabajando con eso?**

Nosotros asistimos a las personas que usan los drones. Se usa el mismo producto. Lo que se adecua son las dosis. Hoy ya se está sembrando, se está fertilizando, se está fumigando. Acá en Lobos ya se está usando. Creo que dentro de muy poco tiempo va a haber mucho y lo van a usar los mismos dueños de los campos porque si bien tiene un costo alto, no es el de una máquina. Hay nichos que lo van a aprovechar, cuando tenes

un lugar chico que no se puede ir con las máquinas, un día que llovió y no hay piso para que puedan entrar las máquinas. Hoy con eso lo podés hacer. Se está usando para sembrar avena o ryegrass sobre maíces que se van a cosechar. Antes se podía hacer con avión pero no era tan eficiente. Es eficiente y funciona, ya se está comprobando.



**Gonzalo Arévalo** también dio el sí para formar parte de nuestra comisión. Tiene 35 años, es productor ganadero y también se dedica a la venta de insumos para el agro.

**¿Cómo decidiste sumarte a la Rural?**

Me invitaron a ser parte y no dudé en aceptar.

**¿Cuál es tu relación con el campo?**

Es una relación laboral la cual disfruto mucho de realizar.

**¿Qué sector del campo te interesa más?**

Sin dudas la ganadería es lo que más me interesa.

**¿Qué evaluación haces del campo del año pasado?**

Fue un año difícil para los productores en general. La suma del contexto macroeconómico y el clima que es un socio fundamental en la producción, no ayudan a planificar o estar seguro de las decisiones que hay que tomar a largo plazo.

En el número de la revista pasada, el presidente de Carbap, Ignacio Kovarsky nos comentaba que uno de sus objetivos es atraer a más jóvenes para traer nuevas ideas al sector. **¿Crees que la juventud está comprometida con el campo?**

Si, hay que captar esa juventud que está comprometida y que puede aportar cosas interesantes al sector.

**¿Formas o formaste parte de otras instituciones? ¿Hay jóvenes?**

Si, formo parte de la Asociación Sanmartiniana de Lobos. Hay jóvenes y siempre se fomenta desde la institución un espacio para los mismos.

**¿Qué consejo le darías a los jóvenes que quieren trabajar en el campo?**

Es muy importante que se formen desde el lugar que puedan y que desde el lugar de trabajo donde les toque que sigan incorporando conocimiento.



**CONSIGNATARIOS DE HACIENDA**

Navarro | Las Heras | Lobos  
Gordo - Invernada - Cría  
Ventas al Mercado de Liniers - Ventas Directas

**EUSTAQUIO BELACORTÚ**

De 8.00 a 12.00 y de 14.00 a 18.00 hs **2227 499949**



Los mejores servicios y neumáticos para tu **auto**, **camioneta** o **tractor**



**EL GAUCHO** PNEUMÁTICOS

H. Yrigoyen 409, Lobos ☎ 02227 431148 📞 2227 445094 | 610072

**LAVADERO DE AUTOS**

RUTA NACIONAL 205, KM 100

---

**HORARIOS DE ATENCIÓN**

**LUNES A VIERNES** De 8.00 a 18 hs  
**SÁBADOS** De 8.00 a 14 hs

**RESERVE SU TURNO**

📞 2227 447 990

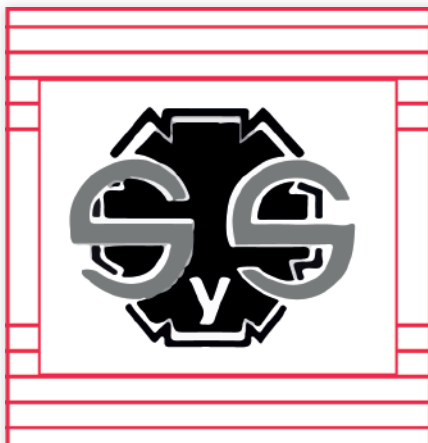
**S Y S MAQUINARIAS S. A.**

TRACTORES: PAUNY - DEUTZ  
MASSEY FERGUSON - HANOMAG  
MAQUINARIA: MAINERO Y GHERARDI

Ruta 205 Km 98,500 - Lobos - Tel. 2227 610657 / Wp. 2227 523060  
Email: sysmaquinarias@gmail.com

# RAMOS GENERALES EN SALVADOR MARÍA

***Nuevo almacén  
restaurante que  
promete ser un  
ícono de esa  
localidad.***

**Ramos Generales** es fruto de la ilusión que compartían dos emprendedores seriales, **Federico Llorens** (56) y **Rodrigo Vazquez** (44), de aportar su grano de arena al pueblo que aman, habitan hace más de 25 años y vió crecer a sus hijos.

Nació con ese propósito y con una idea clara: embellecer al pueblo, traer innovación y mostrarles a sus hijos que es posible generar cambios, crear trabajo, crear oportunidades y transformar un lugar que estaba perdido en un destino con identidad propia.

Federico cultiva Orgánico en su campo "Rancho San Antonio", a escasos kilómetros del pueblo. Siembra cultivos exóticos, trabaja gallinas de libre pastoreo y un tambo de cabras y vacas Jersey, regenerando el suelo hace más de 20 años conectando los alimentos del campo con la ciudad. Fundó Mercado Rural Caballito, e integró una carpintería y una herrería dedicada al reciclado de

madera y antigüedades, sumando una nueva unidad llamada "Todavía Sirve".

Rodrigo, también vecino de la zona, cría caballos de forma amateur y produce todos los alimentos para sus animales, apuntando a la autosustentabilidad.

Encontraron en RG la posibilidad de servir a la comunidad y distraerse un poco de su día a día, conviviendo con las corporaciones. Se convirtió en una razón más para estar cerca de Lobos, de los animales y de la naturaleza.

***¿Cuál es el principal propósito del almacén?***

Lo que comenzó como un sueño de revitalización y lanzamiento de un almacén de pueblo con productos gourmet y saludables, rápidamente tomó forma a través del interés de la comunidad en algo mucho más desafiante. Durante estos meses, las redes sociales marcaron el camino y la gastronomía se convirtió en el corazón del proyecto. La gente





pidió un espacio donde disfrutar de productos de calidad, recetas auténticas y un servicio que hiciera honor a la calidez del pueblo, no solo un almacén.

Hoy, RG es más que un proyecto gastronómico; es una iniciativa integral que busca transformar Salvador María en un destino turístico y económico sostenible, a través de la gastronomía, la cultura, el comercio local y la comunidad. Nos proponemos generar empleo, impulsar la economía rural y fortalecer la identidad del pueblo.

**¿Qué se puede hacer o comprar o comer en el Almacén?**

RG avanza con una propuesta gastronómica sólida basada en

carnes a la parrilla y horno de barro, ensaladas orgánicas recién cultivadas, pizzas artesanales a la piedra, picadas camperas y postres que nos recuerden a la infancia, acompañados de cervezas artesanales con lúpulos orgánicos y vinos.

Todo dentro de un concepto que fusiona el respeto por la tradición, la calidad y los productos frescos de la zona. Somos lo más orgánicos que podemos. En nuestra propuesta priorizamos usar productos producidos por nosotros mismos y a la vez conectar con productores locales y ser un canal para llegar más rápido a los consumidores.

**¿Cuál está siendo el producto o el plato estrella?**

Vacío braseado cinco horas al horno de barro con verduras orgánicas de estación y nuestras pizzas a la piedra con tomates exóticos, cubiertas de rúcula y Kale orgánico.

**¿Quién trabaja en la parrilla o en la cocina?**

Respetando nuestros pilares, todo nuestro staff es local. Comenzamos con empleados de nuestra confianza en proyectos ya existentes, y ampliamos el equipo con vecinos que se animaron al desafío.

Ambos somos apasionados de la cocina tradicional, casera y saludable. Pensamos cada plato antes de incluirlos en la carta. De ahí radica su actualización constante, intentando mantener

aquellos platos y postres que los clientes más disfrutaban.

Del campo a tu mesa, sin muchos intermediarios en el camino.

### ***Días y horarios en que abre***

**Actualmente** (principios de abril) estamos abriendo de jueves a domingo a partir de las 19hs, y próximamente abriremos también al mediodía. Compartimos todas las novedades en nuestro IG ramosgenerales.sm

Lo mantenemos muy activo generando una comunidad.

### ***¿Por qué decidieron darle este estilo? ¿Cuánto tiempo tardaron en acomodar la vieja estación?***

El estilo es producto del orgullo que tenemos por nuestras raíces y la tradición. Sumando que nos apasiona darle uso a objetos de colección, es que Ramos Generales alcanzó su estilo único. Cada material utilizado fué descubierto a lo largo de los últimos años en remates rurales y viajes, los reciclamos y dimos una segunda oportunidad.

El proceso de restauración llevó dos años y detrás de cada material hay una historia y muchos kilómetros.

### ***¿Por qué el nombre Ramos Generales?***

Venimos de familias que han tenido Almacén de Ramos Generales en generaciones anteriores. Rodri en la zona de Chivilcoy y Fede siendo quinta generación en la misma ciudad de Lobos, donde una familia de catalanes se instalaron en 1897 fundando Ramos Generales Llorens en alguna esquina de la ciudad.

### ***¿Qué repercusión están teniendo?***

Fantástica. Estamos muy con-

tentos y entusiasmados con la respuesta de la gente.

A nivel local se está generando trabajo, se brinda una nueva opción para poder venir a disfrutar un lindo momento en familia, en pareja y con amigos.

Hoy ya tenemos visitas de vecinos de todos los pueblos del partido de Lobos, del mismo Salvador María, hasta Saladillo, Roque Perez, Cañuelas y CABA!

Aprendemos constantemente del feedback y lo agradecemos, sea positivo o negativo. Es la única forma de que uno vaya mejorando.

### ***¿Qué capacidad tienen?***

Actualmente contamos con 100 cubiertos sentados. Estamos analizando la capacidad ideal con la que podemos trabajar para garantizarnos poder mantener la calidad de lo que ofrecemos.

### ***¿Hay que reservar?***

Sin bien no es obligatorio, ya que dejamos mesas disponibles para asignar por orden de llegada, recomendamos fuertemente siempre reservar para poder garantizar mesa.

Entendemos y valoramos el esfuerzo que realizan los vecinos que nos visitan de diferentes localidades, sumando al apoyo de los vecinos de nuestro pueblo, por lo que una reserva garantiza que el viaje valga la pena y puedan disfrutar RG con todo lo que tiene para ofrecer.

### ***¿Se pueden hacer eventos?***

Sí. Muchos vecinos ya han elegido RG para festejar sus cumpleaños, abrimos las puertas para

realizar exposiciones de artistas y productores locales, tenemos próximamente encuentros de diferentes clubes de autos clásicos y motos, y estamos trabajando en conjunto a la Municipalidad para ayudar a difundir todo el talento que hay en la zona. Estamos muy agradecidos con el apoyo del intendente y de todo su equipo quienes nos animan y nos escuchan mucho. Estamos haciendo un gran equipo.

### ***¿Cuáles son los proyectos a futuro?***

Estamos en una etapa de aprendizaje y mejora semana a semana, que nos prepara para los siguientes desafíos. RG no es solo un emprendimiento gastronómico, es un motor de cambio para el pueblo.

El próximo objetivo es poder ser una alternativa los sábados y los domingos y después iremos sumando más proyectos. El concepto RG es amplio y abarca muchos segmentos que pronto develaremos y serán parte de nuestra propuesta.

Queremos posicionar a Salvador María como un referente del turismo rural y la gastronomía en la provincia de Buenos Aires.

La gente busca paz, busca innovación, volver un poco al pasado, y pasarla bien. Salvador María reúne todas esas características. Con una estrategia clara de crecimiento, gestión eficiente y un compromiso con la comunidad, nos proyectamos como un destino que no solo atraerá turistas, sino que generará cada vez más empleo, fortalecerá la economía local y dejará un legado para las futuras generaciones.

**Orden y progreso, luego expansión, eso es RG hoy.**



# LO QUE PASÓ

## TRANQUERAS ADENTRO

 Comienzo de la primera campaña de vacunación anfiaftosa, antibrucelosis y anticarbunco 2025 con **119.086 animales vacunados** a la fecha de edición de esta revista.

 Comenzaron los **encuentros con los becados** para proyectar el año universitario.

 Participamos del primer encuentro de coordinadores del **Programa Potenciamos Tu Talento** del Banco Galicia en Buenos Aires.

 Asistimos al **Primer Talent Meet**, junto a nuestros becados del programa Potenciamos

Tu Talento en Buenos Aires.

 **Participación, coordinación y delegación en diferentes mesas del sector:** Mesa de Carnes y sanidad de Carbap, Mesa de Carnes de CRA, Consejo de Carbap, Mesa de Lechería de Carbap (coordinada por Gustavo Augel, tambero de Lobos), Mesa de la Agencia de Desarrollo Local Municipal de Producción y Mesa de Plagas del Agro.

 Seguimos trabajando y apoyando al **Centro de prevención rural de Lobos** para combatir el delito en la zona rural.

## DESTACADOS

Participamos del **primer Talent Meet**, organizado por el Banco Galicia. El encuentro diseñado para becados tuvo como objetivo adquirir nuevas habilidades clave de Educación Financiera y potenciar su marca personal.

Fue un espacio donde se compartieron experiencias, se aprendió de referentes clave del sector y se generaron nuevas conexiones.

Las charlas fueron de **Educación Financiera, Marca personal** y finalizó en un **LinkedIn Labs**, donde las chicas pudieron sacarse una foto profesional para su perfil de LinkedIn.

Participaron del evento las becadas **Sofía Fernández, Denise Pierini, Renata Morri** y **Milagros Blengino**, acompañadas por la coordinadora del programa Guillermina Martínez.





## SERVICIOS

Balanza para camiones - Balanza para hacienda - Alquiler de salón de fiestas - Trámite de marcas y señales - Emisión de guías para el traslado de hacienda - Medicina prepaga.

Agente de percepción/ Impuesto de sellos - Servicios contables: liquidación de sueldo y cargas sociales - Servicio de casillero.



**LOGISTICA**  
**LOBOS** 12 Años

+549 2227 477 446

logisticalobos@hotmail.com

Logística Lobos



Escuchanos los domingos de 9 a 11hs. Pasión por el campo, pasión por la radio.

RADIO AM  
ARGENTINA 570

aspa



Casado con el  
**Campo**  
**AM 570**

**Jose Casado** y un equipo de primera línea.

f /casadoconelcampo @casadocampo570 @casadoconelcampo

casadoradio@gmail.com 11 66439046

# PANTALLAZO DE BENEFICIOS Y CRÉDITOS BANCARIOS PARA EL CAMPO 2025



## Préstamos con destino A SIEMBRA:

*Moneda pesos y monto de acuerdo al cultivo. Con comisión de otorgamiento exenta y tasa de interés fija.*

**Destino de los fondos:** labores de siembra, protección y fertilización propias o con contratista y adquisición de insumos aplicados a distintos cultivos.

**Forma de pago:** préstamo a interés vencido, cancelando capital e interés al vencimiento de la operación (mínimo 30 días máximo 360 días)

**Comisión por precancelación:** total o parcial del 2% sobre el monto a cancelar. En el caso de precancelación total, no se aplicará la comisión, cuando al momento de efectuarla haya transcurrido al menos la cuarta parte del plazo original de la financiación o 180 días corridos desde su otorgamiento, de ambos el mayor.

## Préstamos al sector industrial, GANADOS Y CARNES:

*Moneda en pesos, monto según calificación crediticia y tasa variable.*

**Destinatarios/os:** empresas agropecuarias –personas huma-

nas o jurídicas– que desarrollen o se inicien en las actividades de producción de ganado vacuno, porcino y aviar y de otras especies cárnicas.

**Destino de los fondos:** construcción, adecuación y ampliación de instalaciones y/o de infraestructura; adquisición de maquinaria y equipamiento; mejoramiento genético, compra de reproductores bovinos y retención de vientres; producción de forraje y de alimento balanceado; tratamiento de efluentes; compra de hacienda reproductora de rodeo general. incremento y/o recomposición de capital de trabajo.

**Plazo y forma de pago:** Inversión: hasta 48 meses. Sistema de amortización alemán. Capital e Interés pagaderos de acuerdo con la generación de recursos. Capital de Trabajo: hasta 24 meses. Se podrá otorgar un plazo de gracia de hasta 12 para el pago del capital. Sistema de amortización alemán. Capital e interés pagadero de acuerdo a la generación de recursos.

**Comisión por precancelación:** idem préstamo siembra.

## Préstamo al sector industrial, LECHERÍA:

Moneda en pesos, tasa variable.

**Destino de los fondos:** construcción, adecuación y ampliación de instalaciones y/o de infraestructura; adquisición de maquinaria

destinada a mejorar el manejo de los tambos; compra y/o retención de vientres destinados al aumento y/o mejora del stock de hacienda lechera; implantación, intersiembra y fertilización de pasturas perennes; adquisición de software para armado de raciones y control de gestión del establecimiento. Capital de trabajo y gastos de evolución: gastos de alimentación; gastos de sanidad; incremento y/o recomposición de capital de trabajo para la industria láctea; retención de “stock” de leche en polvo.

**Plazo y forma de pago:** Inversión: hasta 48 meses. Sistema de amortización alemán. Capital e Interés pagaderos de acuerdo con la generación de recursos. Capital de Trabajo: hasta 36 meses. Se podrá otorgar un plazo de gracia de hasta 12 meses para el pago del capital. Sistema de amortización alemán, pagadero en forma mensual.

**Comisión por precancelación:** idem préstamo siembra.



## Beneficios por apertura de cuenta:

Creditos prendarios con muchas concesionarias, en el link puedes ver las mismas: [www.galicia.ar/empresas/financiaciones/buscador-convenios?path=convenios](http://www.galicia.ar/empresas/financiaciones/buscador-convenios?path=convenios)

Creditos a sola firma donde se acredita la plata en el momento.

Cuenta sueldo bonificada para Empleados.

Leasing para maquinas nuevas y usadas.

Descuento de cheques con tasas competitivas.

Plataforma NERA para financiar insumos y compra de hacienda, en el link podemos podras ver tasas y proveedores:

**[productor.nera-agro.com/busca-dor-convenios](http://productor.nera-agro.com/busca-dor-convenios)**

Ejecutivo asignado con atención personalizada.



Ahora están trabajando con la Plataforma NERA donde hay líneas especiales cargadas y pueden verse directamente ahí.

### PRESTAMOS EN PESOS

(Corto Plazo)

#### Tasa General

Plazo 30 a 90 días: TNA 44% - Interés Mensual  
Plazo 120 a 365 días: TNA 45% - Interés Mensual

#### Tasa Mipyme

Plazo 30 a 365 días : TNA 43% - Interés Mensual

### PRESTAMOS EN PESOS

(Largo Plazo)

#### Tasa General

Plazo 12 a 24 meses: TNA 44% Interés Mensual  
Plazo 36 meses: TNA 45% - Interés Mensual  
Plazo 48 a 60 meses: TNA 46% Interés Mensual  
Plazo 12 meses: TNA 48% - Interés Semestral

Plazo 24 meses: TNA 48,5% - Interés Semestral  
Plazo 36 meses: TNA 49% - Interés Semestral  
Plazo 48meses: TNA 49,5% - Interés Semestral  
Plazo 60 meses: TNA 50% - Interés Semestral

Plazo 12 meses: TNA 45,5% - Interés Trimestral  
Plazo 24 meses: TNA 46,5% - Interés Trimestral  
Plazo 36 meses: TNA 47% - Interés Trimestral  
Plazo 48meses: TNA 47% - Interés Trimestral  
Plazo 60 meses: TNA 48% - Interés Trimestral

#### Tasa Mipyme

Plazo 12 a 24 meses: TNA 43% Interés Mensual  
Plazo 36 meses: TNA 43,5% - Interés Mensual  
Plazo 48 a 60 meses: TNA 44% Interés Mensual

Plazo 12 meses: TNA 46,5% - Interés Semestral  
Plazo 24 meses: TNA 46,5% - Interés Semestral  
Plazo 36 meses: TNA 47% - Interés Semestral  
Plazo 48meses: TNA 47% - Interés Semestral

Interés Semestral  
Plazo 60 meses: TNA 47,5% - Interés Semestral

#### Línea Green

Plazo 12 meses: TNA 40% - Interés Mensual  
Plazo 24 meses: TNA 41% - Interés Mensual  
Plazo 36 meses: TNA 42% - Interés Mensual  
Plazo 48 meses: TNA 42% - Interés Mensual  
Plazo 60 meses: TNA 43% - Interés Mensual

### PRESTAMOS EN DÓLARES

Plazo 18 meses: TNA 8% - Interés Semestral  
Plazo 24 meses: TNA 8,5% - Interés Semestral  
Plazo 36 meses: TNA 9% - Interés Semestral  
Plazo 48meses: TNA 9,5% - Interés Semestral  
Plazo 60 meses: TNA 10% - Interés Semestral

### PRESTAMO TASA UVA

(especial para tambo)

Plazo de 12 a 24 meses: UVA + TNA 10,5%  
Plazo de 36 a 60 meses: UVA + TNA 11,5%

## FINANCIACION DE INSUMOS Y GANADERÍA (NERA)

Plazo	NO MIPYME	MIPYMES	Devolución de capital	Pago de intereses
90	45,00%	43,00%	Pago único al Vto.	Pago único al Vto.
180	47,00%	45,00%	Pago único al Vto.	Pago único al Vto.
270	50,00%	50,00%	Pago único al Vto.	Pago único al Vto.
360	52,00%	52,00%	Pago único al Vto.	Pago único al Vto.

DÓLARES	Plazo	TNA clienteD	evolución de capital	Pago de intereses
	90	5%	Pago único al Vto.	Pago único al Vto.
	180	5%	Pago único al Vto.	Pago único al Vto.
	270	6%	Pago único al Vto.	Pago único al Vto.
	360	7,50%	Pago único al Vto.	Pago único al Vto.

## VETERINARIA "EL FORTIN"



**Dr. Joaquín Ortiz**  
☎ 2227 500124

**Dr. Roberto Turdo**  
☎ 2227 612468

**Dr. Fernando Aulicino**  
☎ 2227 464080

📍 Rivadavia y Rauch, Lobos ☎ 2227 421366

## Martin Almada



Trabajos de alambrados en general  
Tejidos olímpicos · Feed-lot · Mangas · Corrales

Tel. (02227) 423753 · Cel. (02227) 15 532893  
Rivadavia 372 · Lobos · martinalmada2015@gmail.com  
📱 MartinAlmadaAlambrados



# GANANOR PUJOL

*Consignatario de Haciendas | Mercado Agroganadero | Rosgan*

**Alejandro Rizzi**

Representante Gananor Pujol  
Cañuelas | Lobos, Buenos Aires

Cel.: 11 1553349185  
rizziac63@yahoo.com.ar

[www.gananor.com](http://www.gananor.com)

## Estamos comercializando un nuevo servicio para el campo

**Bombas solares**

Contamos con un sólido  
respaldo técnico y productos  
de primera calidad.



**Grupo  
Cuenca  
S.R.L.**

**Analistas de riesgo - Asesores de seguros.**

📍 Salgado 113  
Lobos

☎ 2227 462 914  
☎ 2227 530 909



Seguinos en las redes!  
@grupocuenca srl

N° de inscripción  
en SSN 618

Atención al  
asegurado  
0800-666-8400

[www.  
argentina.gob.ar  
/ssn](http://www.argentina.gob.ar/ssn)

**SSN SUPERINTENDENCIA DE  
SEGUROS DE LA NACIÓN**

# COMPROMISO CON EL ARTE

La cerámica es algo increíble que me pasó y me imagino haciéndolo por muchos pero muchos años más.



Mi nombre es **Valeria Dupraz**, tengo 54 años. Soy de Lobos, estoy casada y tengo 3 hijos de 27, 25 y 16 años.

Mi primer contacto con la arcilla fue en 1998. Viajábamos a Buenos Aires con una amiga a tomar clases y de ahí hasta hoy sigo haciendo cerámica con el mismo o mayor placer. Pasé por varios talleres en capital aprendiendo de todo y de todos, profes y compañeros. Todavía con muchos seguimos en contacto.

realizar las piezas que cada uno desea, las construyen, decoran, esmaltan y yo hago las horneadas que son dos por pieza. La verdad es que disfruto de enseñar, del momento que pasamos juntos en el taller, de las caras de felicidad cuando se llevan sus piezas terminadas, de cuando me mandan fotos con sus piezas en uso, etc. Yo creo que todos están aptos para probar e intentarlo, solo hay que entender cómo reacciona el material, disfrutarlo y de a poco las piezas aparecen...

En la Sección **Compromiso con el Arte** esta vez quisimos pasar a un arte que todavía no habíamos tocado, una forma de expresión artística y cultural que ha evolucionado a lo largo de la historia, la cerámica.

**Valeria Dupraz, quien hace más de 20 años se dedica en nuestra ciudad a ello con mucha pasión, nos cuenta en primera persona su trayectoria y paso por este arte.**

Tengo mi propio taller en casa. De a poco lo fui armando con todos las herramientas necesarias, torno alfarero, torno shablon, horno eléctrico y a gas.

En cerámica podés trabajar con distintas técnicas y todas te brindan diferentes posibilidades de creación pero obviamente algunas gustan más que otras. A mi me gusta mucho trabajar con el torno pero también hago piezas por colada o planchas. La verdad me encanta trabajar con arcilla sea con la técnica que sea.

Al taller es lindo y necesario ir todos los días cuando estás produciendo, porque más allá de la confección de las piezas lleva todo un trabajo posterior de terminación, retoques, secado, esmaltado y horneadas que requieren dedicación y tiempo.



He estado en muestras o ferias acá en Lobos y en CABA.

En mi familia también probaron de qué se trataba esto que tantas horas me tenía dentro del taller y han hecho piezas, mis hijos, hermana, sobrina, cuñada y mi mamá, así que como verán, es para cualquiera que tenga ganas.

Realmente agradezco a mi familia que siempre me alentó a seguir con esto y a todos los talleres por donde pasé todos estos años que son muchos.

La cerámica es algo increíble que me pasó, nunca me imaginé que me iba a enganchar y apasionar tanto con algo y me imaginé haciéndolo por muchos pero muchos años más. ¡Ojalá pueda!

Doy clases, por ahora, dos veces por semana donde aprenden a

 [valeriadupraz.ceramica](https://www.instagram.com/valeriadupraz.ceramica)  
 2227 532425







de Osmar Nicolás Mancino

MADERAS PARA GALPONES · ARTÍCULOS RURALES  
MANGAS · TRANQUERAS · ALAMBRES · MADERAS PARA TECHO  
POSTES DE QUEBRACHO Y ACACIO · PINO PARANÁ · CHAPAS  
MEDIA SOMBRA · CUBRE CERCOS · FERRETERÍA EN GENERAL



H. Yrigoyen S/N - Lobos - Tel./Fax.: 02227 422430 / 422300 / [www.mancinomaderas.com](http://www.mancinomaderas.com) / [mancinomaderas@gmail.com](mailto:mancinomaderas@gmail.com)

*Siempre junto al campo y por el mismo surco...*

**Casa Central Lobos | Pte. Perón y Acc. Ruta 41**

Tel: 2227 431444-45 | Ventas: 2227 627709 | Repuestos: 2227 484546 | Servicios: 2227 627706

**Sucursal La Plata | Av. 44 N° 5263 e 200 y 201**

Tel: 0221 4962026 | Ventas: 2227 627709 | Repuestos: 221 5459169 | Servicios: 2227 571891

**Sucursal Belgrano | Ruta 29 Km. 77,500**

Tel: 02243 452311 | Ventas: 2227 629030 | Repuestos: 2227 615472 | Servicios: 2227 629589



# FONDO préstamos DE HONOR

Un plan para que puedas  
continuar con tus estudios  
terciarios o universitarios

**ACERCATE A LA RURAL**  
podemos apoyarte

Las Heras 87 | (02227) 430722/24  
[www.sociedadrurallobos.com.ar](http://www.sociedadrurallobos.com.ar)



Una institución trabajando  
desde el campo para  
toda la comunidad



# Salón de fiestas

Capacidad 150 personas | Salón climatizado | Mobiliario de Algarrobo | Cerramiento de galería | Cocina y parrilla totalmente equipadas | Fogón | Servicio de cuidado de sanitarios.



Ruta 205 km 100, Lobos.  
Reservas: (02227) 430722/2  
administracion@sociedadrurallobos.com.ar

Desde hace 20 años acompañamos a los productores agropecuarios de la Provincia de Buenos Aires a alcanzar el máximo potencial en el desarrollo de su actividad



Asesorate con nuestro equipo y encontrá todas las soluciones para tu campaña productiva