

# COMPROMISO

Publicación de la Sociedad Rural de Lobos - N°8 - Junio de 2016

## Luis Molina

Vivir para correr

Edmundo Kirk Moore  
Su gran elección,  
la vida en el campo

Primera Chocleada  
Solidaria en Lobos

Horacio Salaverri  
La pacificación para  
todo el país

Pablo Coltrinari  
El beneficio debe  
ser igual para todos

Alejandro Tozzi · La clave: producir  
en forma rentable, eficiente y sustentable  
Fernando Ferrari · Apuesta por la ganadería  
¿Qué pasa con el maíz? · Por Alberto Giuliano  
Marcelo Roncoli: La mística de los remates

Sociedad Rural de Lobos

## Salón de fiestas

Capacidad 150 personas | Salón climatizado  
Mobiliario de algarrobo | Cerramiento de galería  
Cocina y parrilla totalmente equipadas  
Fogón | Servicio de cuidado de sanitarios

Reservas: (02227) 430722/24/26 | info@sociedadrurallobos.com.ar



**43**  
PLANTAS DE  
ACOPIO



**35**  
AÑOS DE  
TRAYECTORIA

COMPAÑIA  
ARGENTINA DE GRANOS

PORQUE LO IMPORTANTE ES ESTAR EN BUENA COMPAÑIA

**+90**  
SUCURSALES  
COMERCIALES

WWW.CAGSA.COM.AR

0800 - 888 - CAGSA (22472) \*88999 TWITTER CAGSAOFICIAL

PORQUE LO IMPORTANTE ES ESTAR EN BUENA COMPAÑIA



La Ganadera de Lobos S.R.L.

CONSIGNATARIOS DE HACIENDA

de Marcelo y Alberto Roncoli

Consignaciones al Mercado de Liniers  
Ventas directas y particulares  
Remates FERIA  
Filmaciones para remates TV

25 de mayo 51 - Tel: 02227-423-669

Marcelo Roncoli: 1555-2793 / Alberto Roncoli: 1555-2925



de Osmar Nicolás Mancino

MADERAS PARA GALPONES · ARTÍCULOS RURALES  
MANGAS · TRANQUERAS · ALAMBRES · MADERAS PARA TECHO  
POSTES DE QUEBRACHO Y ACACIO · PINO PARANÁ · CHAPAS



H. Yrigoyen S/N - Lobos - Tel./Fax.: 02227 422430 / 422300 / www.mancinomaderas.com / info@mancinomaderas.com

## Tiempo de grandes aniversarios

Un 9 de julio de 1916, hace ya 200 años, nuestra patria gritaba libertad y empezaba así a desandar su camino como nación libre y soberana.



# 4

# 6

## Vivir para correr

Luis Molina  
Abilay y lobense por elección  
El orgullo de representar  
a Lobos en la maratón  
de los Juegos Olímpicos  
Rio de Janeiro 2016



## Su gran elección, la vida en el campo

Edmundo P. Kirk Moore:  
expresidente de la Sociedad Rural  
de Lobos, exintendente de Lobos y  
máxima figura de una enorme familia



# 10

# 12

## Primera Chocleada Solidaria en Lobos



## El beneficio debe ser igual para todos



# 18

# 22

## Apuesta por la ganadería

Fernando Ferrari, coordinador  
del Ente Sanitario Lobos. Realiza  
un análisis de los resultados de



## La pacificación para todo el país



# 24

# 26

## ¿Qué pasa con el maíz?

Al pensar sobre lo que para mí será la próxima campaña de maíz, no puedo dejar de referirme a lo que ha pasado en años anteriores. Para no extenderme en contar lo que todos ya sabemos, podemos decir que el cultivo de maíz ha tenido una retracción en superficie y en la tecnología aplicada, quizás mayor al promedio que los productores hubiesen querido. Esto ocurre debido a las políticas llevadas a cabo en los últimos tiempos.



## La clave: producir en forma rentable, eficiente y sustentable

Alejandro Tozzi, ingeniero  
agrónomo y vicepresidente  
del Ateneo Juvenil de  
la Sociedad Rural de Lobos.  
La situación actual de los  
cultivos en Lobos



# 28

# 32

## La mística de los remates

Marcelo Roncoli:  
veintiséis años dedicados  
a los remates de animales  
y en la actualidad, propietario  
de la casa consignataria de hacienda  
"La Ganadera de Lobos SRL"



# COMPROMISO

Publicación de la  
Sociedad Rural de Lobos  
Nº8 - Junio de 2016

## Staff

**Director:** Luciano Arata

**Producción y coordinación:**

Subcomisión Editorial de Sociedad Rural de Lobos. Integrantes: Silvina Álvarez, Raúl Berrueta, Román Castro, Rodolfo Maddio, Adalberto Mársico  
**Diseño y producción periodística:** ceyzeta

**Ilustración humor:** Niko Battista

**Columnista invitado:** Alberto Giuliano

**Agradecimientos:** Luis Molina,

Edmundo P. Kirk Moore, Pablo Coltrinari,

Fernando Ferrari, Horacio Salaverri,

Alejandro Tozzi, Marcelo Roncoli

Publicación independiente de distribución gratuita. Las opiniones vertidas por columnistas no reflejan necesariamente el punto de vista de la revista. Los servicios y productos que se ofrecen son de exclusiva responsabilidad de los anunciantes. No son remunerados los columnistas de esta publicación. Prohibida la reproducción total o parcial de las notas sin autorización por escrito. Registro de la propiedad intelectual en trámite.

**Sociedad Rural de Lobos**

Las Heras 87 - Lobos - Buenos Aires - Argentina

Tel. 0800-333-2896

sociedadrurallobos@sociedadrurallobos.com.ar

www.sociedadrurallobos.com.ar



Una institución trabajando desde el campo para toda la comunidad



# Tiempo de grandes aniversarios

Un 9 de julio de 1816, hace ya 200 años, nuestra patria gritaba libertad y empezaba así a desandar su camino como nación libre y soberana.

No fue fácil conseguirla. Muchos hombres, mujeres y niños lucharon a brazo partido con gran voluntad, fuerza y entereza, para lograr que este bello sentimiento se cumpla y poder gritar LIBERTAD.

Han transcurrido 200 años. Grandes historias, momentos felices y otros no tanto han pasado, y el deber como ciudadanos es trabajar con vocación y convicción con el fin de defender y reafirmar los derechos como república.

Ése es el mayor legado que tenemos y el máximo compromiso desde el lugar que nos toca.

Modestamente, y con bastantes años menos, un frío 31 de julio de 1941, un grupo de veintidós productores rurales, reunidos en el Cine Teatro Parroquial, firmaron el acta fundacional que da constitución a la Sociedad Rural de Lobos, poniendo así la piedra basal de la entidad.

Ya transcurrieron 75 años, y con ellos un montón de grandes momentos, basados en desafíos constantes sobre cómo lograr el crecimiento de una institución como la Rural en nuestra localidad.

Han pasado muchos años y, pese a todo, seguimos presentes, porque como dice nuestro slogan "somos una institución trabajando desde el campo para toda la comunidad". Y eso no va a cambiar.

Por ello y para ello seguimos trabajando y construyendo desde nuestro lugar, para con orgullo lograr el verdadero desarrollo nacional.

Hoy decidimos brindar porque cumplen años ¡nuestra patria y nuestra rural!

**FELIZ BICENTENARIO ARGENTINA**  
**Feliz 75 años Sociedad Rural de Lobos**

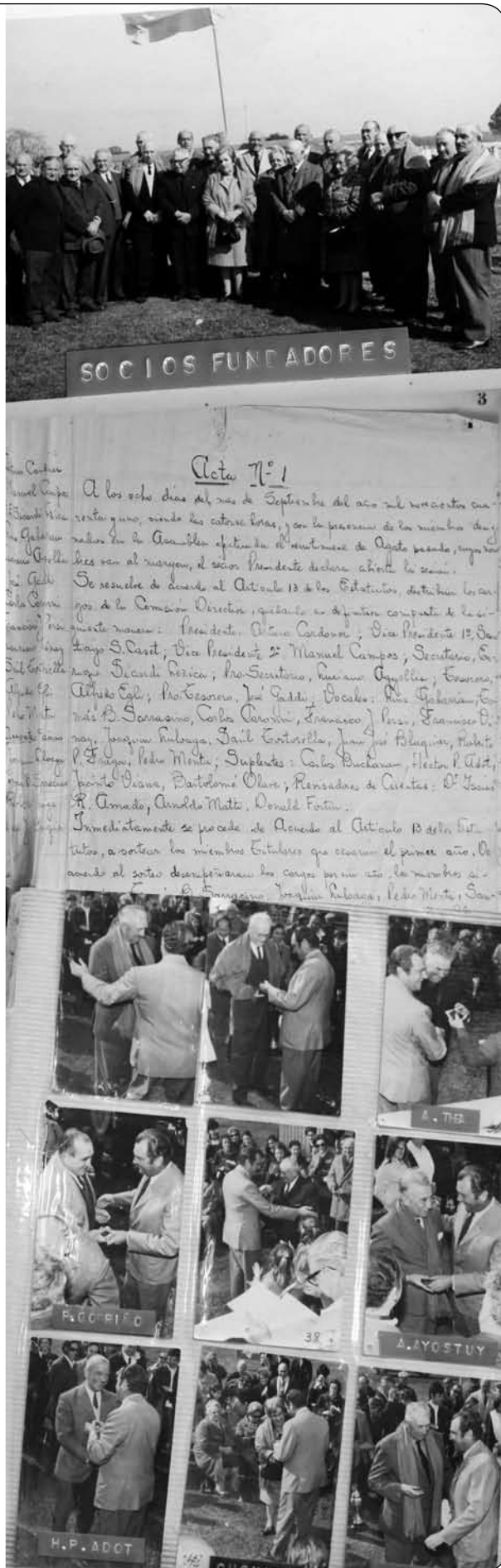

## Comisión Directiva de la Sociedad Rural de Lobos

<b>Presidente</b>	Luciano Arata
<b>Vicepresidente</b>	Raúl Berrueta
<b>Secretario</b>	Rodolfo Maddio
<b>Prosecretario</b>	Cristian Martínez
<b>Tesorero</b>	Francisco Bourdieu
<b>Protesorero</b>	Pablo Coltrinari
<b>Vocales titulares</b>	Adalberto Mársico, Daniel Spernanzoni Jorge Zampelunghe, Andrés Egli, Martín Carboni, Javier Macchi
<b>Vocales suplentes</b>	Jorge Etcheverry, Francisco Arata
<b>Revisores de cuentas titulares</b>	Tomás Cardoner, Maren Ebinger, Carolina Barraco
<b>Revisor de cuentas suplente</b>	Daniel Mantini

## Comisión Directiva del Ateneo Juvenil Sociedad Rural de Lobos

<b>Presidente</b>	Adriana Urdiain
<b>Vicepresidente</b>	Alejandro Tozzi
<b>Secretario</b>	Silvina Álvarez
<b>Prosecretario</b>	Sebastián Zara
<b>Tesorero</b>	Román Castro
<b>Protesorero</b>	Lara Canedo
<b>1º Vocal</b>	Natalia Parodi
<b>Vocales</b>	Hernán Muszio, Augusto Echeverry, Augusto García, Juan F. Núñez, Ayelen Canedo
<b>Revisores de cuentas</b>	Noelia Berrueta, Tomás Barriola, Mariano Del Barrio, Sebastián Cepeda

# Vivir para correr

Luis Molina

Atleta y lobense por elección

El orgullo de representar

a Argentina en la maratón

de los Juegos Olímpicos

Río de Janeiro 2016



No siempre se tiene la posibilidad de entrevistar a un número uno. Luis Molina lo es. No sólo porque posee la mejor marca argentina en maratón, sino porque, como bien se dice de los grandes, su verdadera grandeza está más allá de las pistas. Desde su predisposición para concretar el encuentro, la cordialidad para contestar cada pregunta, hasta la infinita paciencia para acceder a nuestros molestos pedidos de tomas fotográficas. Una gran oportunidad para mostrar a alguien que ha triunfado a base de un esfuerzo que no sabe de límites.

**Nacido en otra ciudad, pero considerado un lobense más.**

Nací en Chascomús y a los diecisiete años, cuando terminé el secundario, me vine a vivir a Lobos. Luego, fui a estudiar Profesorado de Educación Física a Buenos Aires. Así que sólo venía los fines de semana.

**¿Por qué tu familia decide venir a vivir a Lobos?**

El esposo de mamá tuvo un ascenso en el trabajo y lo trasladaron a esta ciudad. Entonces, una opción era vivir de lunes a viernes acá e irnos los fines de semana. La otra, era venirnos a vivir. Elegimos la última.

**¿Cuándo comenzaste a correr?**

A los catorce años, en Chascomús. Cuando vine a Lobos, conocí al exatleta Germán Schiel y empecé a entrenar con él. Desde ese momento, siempre tuve el sueño de llegar a los Juegos Olímpicos 2016 en Río de Janeiro.

**El atletismo no es uno de los deportes más tradicionales en Argentina, ¿cómo elegiste correr?**

Desde los tres hasta los catorce años jugué al fútbol. De chico me molestaba el deporte grupal porque los chicos salían, no se cuidaban y al otro día iban a los partidos. En cambio, a mí me gusta mucho entrenar y siempre me cuidé. Por este motivo elegí un deporte individual como es

el atletismo.

**¿Tuviste algún entrenador o profesor que te indicó que tenías aptitudes físicas para practicar esta disciplina?**

Me di cuenta solo de que me gustaba correr. Además, en Chascomús, el exatleta Julián Gómez fue quien me inició en este deporte (en varias oportunidades vino a correr a Lobos). Con Julián entrené hasta los dieciséis años. Después, conocí a César Roces y desde hace doce años sigue siendo mi entrenador.

**Mencionaste que tu sueño era Río 2016, ¿cómo fue evolucionando tu preparación?**

Para llegar a correr una maratón es importante hacer etapas de pista, es decir, correr distancias más cortas. Desde 1.500 metros hasta los 10.000. Fui mejorando mis marcas en 1.500, 5.000 y 10.000 metros hasta el año 2013, cuando decido debutar en una maratón en La Pampa. Esa carrera la hice en 2 horas y 22 minutos.

En octubre del año pasado, en la maratón de Buenos Aires, logré la marca para ir a los Juegos Olímpicos en Río de Janeiro —desde que me inicié, siempre pensé en llegar allí—. Ese fue el mejor día de mi vida, un sentimiento único. Al hacerse en Buenos Aires, tuve la posibilidad de que pudiera ir mi familia. En general, las buenas marcas se dan en otros países por los rivales, el clima y el circuito. Me tocó un día muy lindo en Capital. El circuito no es malo pero no es de los mejores, comparado con Berlín, Londres y Rotterdam. Clasificar en mi país fue lo mejor que me pasó.

**¿Nunca pensaste en otra alternativa dentro de tu especialidad?**

Lo pensé pero fisiológicamente mi cuerpo es apto para correr maratón. Seguramente también puedo correr muy bien 5.000 o 10.000 metros, pero mi potencial es para maratón.

**¿Alguna vez se te cruzó la idea de abandonar?**



*Agronomía*  
**D.O.M.** S.A.

Centro de Servicios  
MONSANTO  
imagine™ 

Av. 16 N° 82 - NAVARRO  
Tel. 02272 430 311  
agronomiadom@opesnet.com.ar

RUTA 205 KMT. 99.300 - LOBOS  
02227-421874/275  
agronomiadom@speedy.com.ar

En muchas oportunidades. Se vive muy justo pero amo lo que hago. Y hasta el año pasado me estaba yendo bien. Digamos que toda mi vida giraba en torno a la posibilidad de ir a los juegos olímpicos.

**¿Tenés alguna otra actividad?**

No. Me dedico a correr, vivo para eso.

**¿Cómo te solventás económicamente?**

Tengo sponsors que me permiten vivir con normalidad. Además, estoy becado por el Ente Nacional de Alto Rendimiento Deportivo —por haber alcanzado la marca para los juegos—.

**En nuestro país, el apoyo para una atleta no siempre es suficiente.**

No lo es. Si corrés carreras de calle seguramente vas a vivir mejor (hay más dinero y todos los fines de semana se puede correr). Sucede que, al participar de estas carreras cada semana, no es posible entrenar.

**En el caso del atletismo, ganar una carrera no significa lograr una buena marca y clasificar para un juego olímpico de inmediato. Es un trabajo a largo plazo.**

Cuando comencé a correr, cualquier puesto alcanzado en una carrera era un logro para mí. Hoy, cuando necesitás hacer determinada marca y no sale, el resultado no es bueno. Porque lo que precisás es ganar y mejorar. Desde ese lugar, en

este momento en particular, se disfruta menos.

A su vez, en la actualidad, el atletismo es mi trabajo. Entonces, también aparece la responsabilidad que se tiene para que todo salga bien.

**¿Cómo es tu rutina?**

Corro 30 kilómetros diarios. De lunes a sábado entreno dos turnos, mañana y tarde. Los domingos sólo entreno uno, por la mañana. Los horarios los acomodo de acuerdo al clima. Tengo todo el día para decidir cuándo hacerlo.

**¿Saliste a correr fuera del país?**

Poco, porque no me gusta viajar para competir. No se disfruta el viaje, estás exigido. Me gusta correr lo más cerca posible. Si podría correr en Lobos lo haría (ríe). Estuve en Brasil, Chile, Uruguay, Colombia.

**¿Qué esperás de tu participación en los Juegos Olímpicos de Río de Janeiro?**

Río es una ciudad muy húmeda, de mucho calor y el circuito donde se corre no es bueno. Son entre 5 y 6 vueltas en donde hay bastantes obstáculos, como por ejemplo las pendientes. Es un circuito callejero y finaliza en el interior del Estadio Maracanã. Una carrera típica para la televisión y el público.

**¿Es difícil tener que dar mayor cantidad de vueltas en una carrera?**

Depende de cómo lo tome cada competidor.

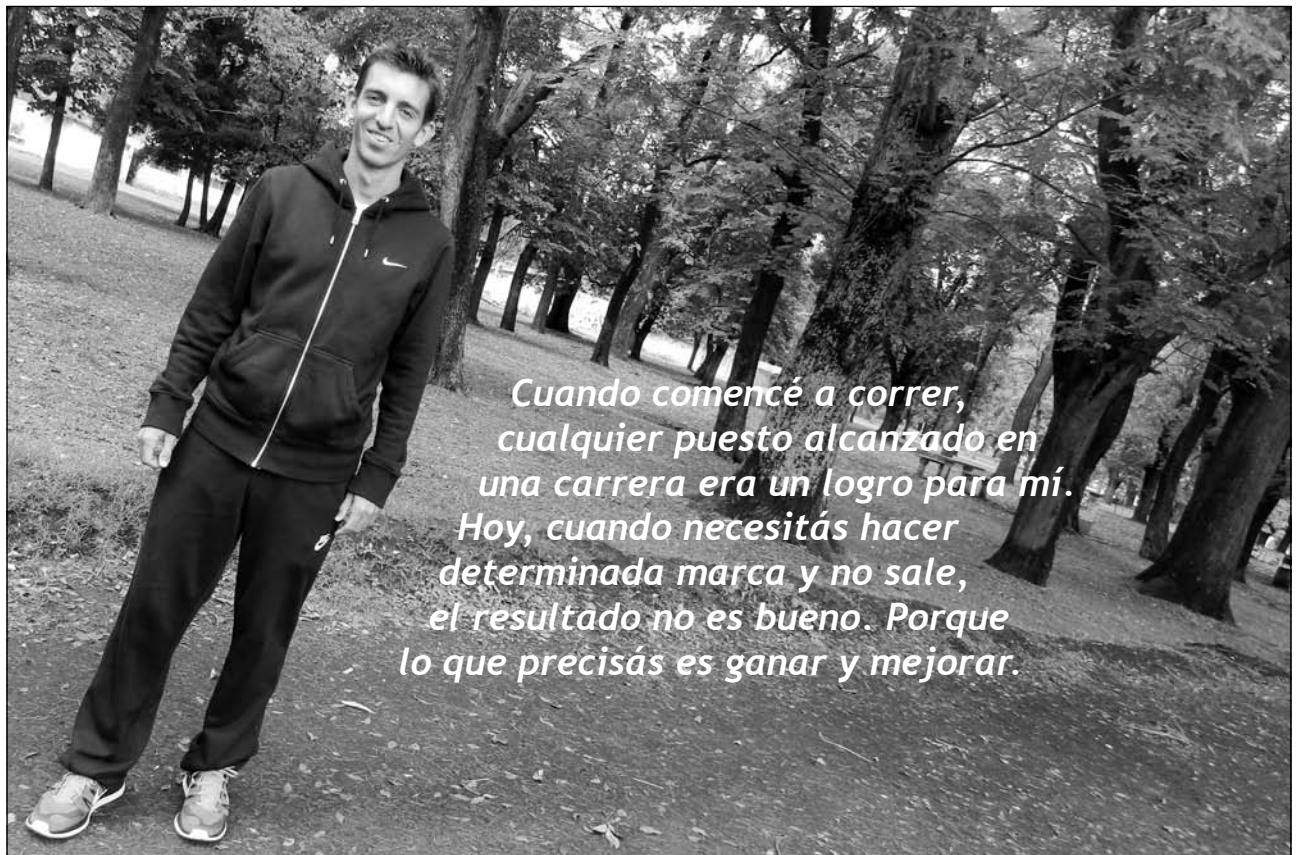

*Cuando comencé a correr, cualquier puesto alcanzado en una carrera era un logro para mí. Hoy, cuando necesitás hacer determinada marca y no sale, el resultado no es bueno. Porque lo que precisás es ganar y mejorar.*

En particular, las carreras en pista son las que más me agradan.

La competencia en Río será a las 9:30 y, en ese momento, hará unos 30 grados de temperatura aproximadamente. Por lo tanto, nos puede llegar a beneficiar, ya que si bien los keniatas son fuertes, no están acostumbrados a correr en climas húmedos y calurosos (viven en lugares secos). De manera que el nivel puede equipararse. Voy a estar contento de llegar entre los quince primeros.

**¿Cuántos corredores serán parte de Río?**

Entre 100 y 120, de los cuales 3 serán keniatas, considerados los mejores del mundo en la actualidad. Como máximo, van tres representantes por cada país —por supuesto, si logran la marca exigida—.

**¿A cuánto tiempo estás de los fenómenos keniatas?**

Mi tiempo, en una carrera rápida como Berlín, podría estar entre 2 horas 12 y 2 horas 15 minutos. Se puede decir que estoy a 3 ó 4 minutos.

En Río, por las condiciones que antes contaba, el tiempo se va a equiparar hacia abajo.

**¿Estás ansioso por la llegada de agosto?**

Antes estaba un poco más ansioso, a medida que pasa el tiempo me voy tranquilizando. Trato de disfrutar el día a día. Sigo entrenando para mejorar mi marca.

**Estar en la villa olímpica es una experiencia única, diferente a todo.**

Voy a estar con los mejores deportistas del mundo. Me la pasaré sacando fotos (ríe). Corro el último día, el 21 de agosto, así que estaré la totalidad de la duración de los juegos. Es una suerte con respecto a otros deportes, ya que a medida que compiten y se definen los puestos, los deportistas se van yendo de la villa.

**Hasta tu participación en la maratón, ¿entrenarás sólo dentro de la villa?**

Antes me voy a preparar a Paipa, Colombia. Viajo del 14 de junio al 3 de agosto. Luego, el 5 de agosto me voy a Río y entrenaré en la villa.

**Luego de una experiencia maravillosa de un juego olímpico, ¿seguirás viviendo en Lobos?**

Sí, a mi me encanta. No me voy a ir de esta ciudad. Lobos tiene todo para entrenar: puentes, calles de tierra, la pista de ADAL, el velódromo del Parque Municipal.

**¿Las calles de tierra son mejores que la de asfalto?**

Así es. Tanto para las articulaciones como para las rodillas, se recomienda entrenar sobre un suelo blando.

**¿Cómo ves tu futuro?**

Rindiendo la última materia que me queda para el Profesorado de Educación Física y continuando en el entrenamiento de corredores (algo que disfruto muchísimo).

De cualquier forma, todavía me quedan entre diez y doce años más en mi especialidad. El máximo nivel en maratón se alcanza a los 34 ó 35 años. Hasta los 40 se puede mantener el nivel. Hoy tengo 28, por eso creo que a los juegos de Tokio voy a llegar mejor que ahora. ●

Productos Lácteos

# Marimyl



LACTEOS MARIMYL de Miguel A. Triviño  
Arévalo y 241 Emp. Lobos, Buenos Aires, Argentina  
e-mail: lacteosmarimil@hotmail.com • Tel. (02227) 432470



CONSIGNATARIA DE HACIENDA

*Ser una empresa confiable nos permite tener a nuestros amigos como clientes, y también a nuestros clientes como amigos*

Moreno 43 – Lobos

gonzalocardonersrl@speedy.com

Tel.: (02227) 431348 / 15552586 / 15534816

# Su gran elección, la vida en el campo

Edmundo P. Kirk Moore:  
expresidente de la Sociedad Rural  
de Lobos, exintendente de Lobos y  
máxima figura de una enorme familia

Una tarde soleada nos acercamos a su casa, sobre la Ruta Nacional 205. Tiene un amplio jardín que disfruta todos los días, en compañía de sus seres queridos, como su nieta Clara.

## ¿Porteño?

Así es. Nací en la Ciudad de Buenos Aires, en 1927. Mi familia estaba formada por mi padre Patricio Luis Moore y Atkinson —también porteño—, mi madre Elena Kirk y Gahan y mi hermana Ana, dos años mayor.

Me casé con Ena María Hickey y Lennon. Tuvimos seis hijos: una es Dolores (madre de Clara, quien hoy me acompaña en la entrevista), con quien ustedes se comunicaron para reunirnos. Llevamos más de sesenta años de casados y tenemos diecinueve nietos y once bisnietos.

Si voy más atrás en el árbol genealógico familiar, puedo decir que mi papá era uno de los doce hijos de Juan Patricio Moore y Murphy, casado con Martha Gahan y Kearney. Mi abuelo era estanciero, miembro del Consejo Escolar de Lobos, intendente a fines del 1800 y delegado por Lobos en el Club Político General Brown. Falleció en Buenos Aires.

En tanto que mi bisabuelo era Patrick Moore y Keenan. Había nacido en Irlanda y llegó muy joven a Buenos Aires. Se casó con Mary Murphy y Dowling, con la que tuvo siete hijos. Se dedicó a las actividades rurales y se radicó en este partido.

**Entonces, desde que vino su bisabuelo, siempre tuvieron campo en Lobos...**

Sí, de este lado de la ruta (hace alusión a donde vive) y del lado de “La Morada”. Pertenece al Cuartel VIII y queda a dos leguas de la entrada al partido. Mi bisabuelo

Clara y su abuelo Edmundo.

adquirió estas tierras en la época de Rosas. Mi familia por arriba era rosista, pero por abajo unitaria (dice en voz baja, mientras continúa sonriéndose).

#### En su infancia, ¿venía al campo?

De chico me gustaban muchísimo las actividades rurales. Vivía en Buenos Aires pero venía seguido al campo. Entonces, mi madre me dijo: “traeme un título y te vas donde querés”. Así que fui a la universidad. Con el tiempo y la insistencia, la convencí.

En ese momento, teniendo campo podías mantenerte. La mayoría de las actividades que se realizaban tenían que ver con la hacienda. Había poca tecnología para poder sembrar.

#### ¿Cómo llega a la Sociedad Rural de Lobos?

Circunstancias muy especiales fueron los motivos que me impulsaron a integrar la comisión directiva.

Recuerdo que un día, sentado en un banco de la Plaza 1810, vino un productor a invitarme a ser parte de la Rural y me dijo: “tenemos que convertirnos en una oposición”. Siempre me atrajo la política.

Éramos un grupo de doce productores, interesados en llevar adelante acciones en defensa del impuesto nacional a la renta potencial de la tierra, impulsado por el gobierno de Illa. Un impuesto que afectaba a lo que se consideraba rentabilidad “normal” de la tierra, de acuerdo a una evaluación previa y no sobre los beneficios reales obtenidos. La propuesta del gobierno encontró una resistencia frontal en nosotros y, en general, en todos los representantes empresariales.

#### Presidió la institución, pero también fue intendente de Lobos.

Primero fui presidente de la Sociedad Rural de Lobos <sup>(1)</sup>. Y luego, tuve el honor de ser intendente de Lobos <sup>(2)</sup>.

Colaboré con el Padre Bay en la fundación de la Cooperativa Eléctrica de Antonio Carboni.

Además, fui delegado en Carhap. Fue una época de mucho trabajo. Había compromiso, unión y acuerdo para llevar adelante iniciativas tanto en la Sociedad Rural como el municipio. —●

#### Nota de la redacción

(1) Presidente de la Sociedad Rural de Lobos desde el 24 de marzo de 1965 hasta el 19 de agosto de 1966.

(2) Intendente de Lobos entre el 31 de agosto de 1966 y el 1 de diciembre de 1969.

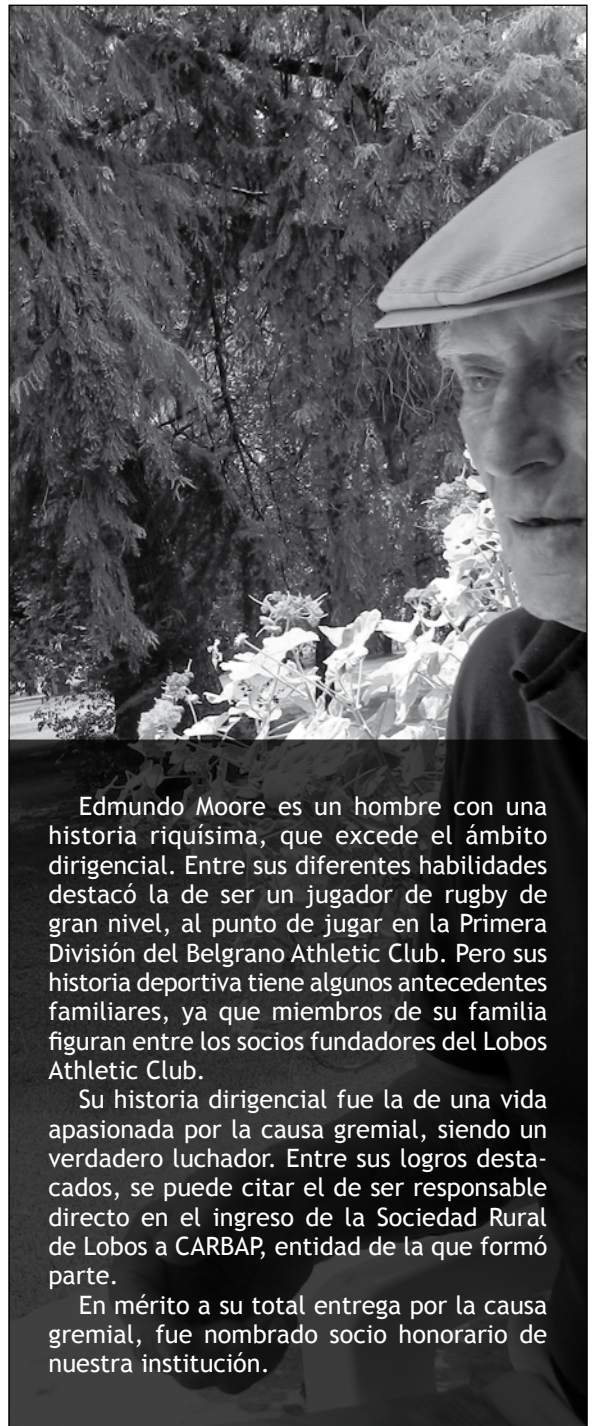

Edmundo Moore es un hombre con una historia riquísima, que excede el ámbito dirigencial. Entre sus diferentes habilidades destacó la de ser un jugador de rugby de gran nivel, al punto de jugar en la Primera División del Belgrano Athletic Club. Pero su historia deportiva tiene algunos antecedentes familiares, ya que miembros de su familia figuran entre los socios fundadores del Lobos Athletic Club.

Su historia dirigencial fue la de una vida apasionada por la causa gremial, siendo un verdadero luchador. Entre sus logros destacados, se puede citar el de ser responsable directo en el ingreso de la Sociedad Rural de Lobos a CARBAP, entidad de la que formó parte.

En mérito a su total entrega por la causa gremial, fue nombrado socio honorario de nuestra institución.

**Venta e  
instalación de:**

Molinos  
Torres  
Tanques  
Bebedores  
Bombas

**OSCAR Y SERGIO BIROCCIO S.A.**

Accesorios plásticos y galvanizados  
Grifería - Sanitarios  
Caños para agua y gas  
Riego por aspersión



Olavarrieta 332 - Lobos - (02227) 424088 / 430372  
[oscarysergiobiroccio@hotmail.com](mailto:oscarysergiobiroccio@hotmail.com)

# Primera Chocleada Solidaria en Lobos



Una iniciativa que lleva adelante Movilizarse (asociación civil sin fines de lucro) y que organizó Sociedad Rural de Lobos junto al Ateneo Juvenil

Foto: Nicolás Boero, Fundación Movilizarse

El viernes 13 de mayo, desde las 9 horas, comenzó el mencionado evento en el campo de la familia Goya, ubicado al lado de la Terminal de Ómnibus de Lobos. La mañana estaba fresca y asomaba un tibio sol que con el transcurrir de las horas se hizo intermitente. Esto no fue impedimento para que cien alumnos de distintos colegios se hicieran presentes. En total, fueron cinco establecimientos educativos que participaron de la Primera Chocleada Solidaria Lobos 2016: Escuela Agropecuaria de Antonio Carboni, Centro de Educación para La Producción Total N° 16, Escuela Especial N° 501 “Jorge Luis Bordón”, Colegio Comercial y Colegio Horizonte.

Antes de comenzar la recolección del maíz, Nicolás Boero, director de Movilizarse, reunió tanto a directivos, profesores y personal de las escuelas como a los miembros de Sociedad Rural de Lobos y del Ateneo Juvenil, para darles ciertas sugerencias es pos de lograr el objetivo. Luego, hizo lo mismo con todos los alumnos y les explicó la tarea que iban a desarrollar. Para finalizar la primera etapa, Raúl Berrueta, miembro de la comisión directiva de la Rural, realizó una breve demostración de la recolección del maíz.

Resulta fundamental destacar que todos los alumnos asistieron al evento por elección personal y conociendo que se trataba de una tarea solidaria. Desde la organización se les brindó guantes y bolsas necesarios para la actividad. Además, pudieron disfrutar de un desayuno y almuerzo.



“La Chocleada” contó con el apoyo y la presencia de autoridades del ámbito público local: Jorge Etcheverry (Intendente), Sebastián Giralde (Secretario de Gobierno), Rita Montes (Secretaria de Desarrollo y Promoción Social), Jennifer Sperr (Directora de Turismo), Leandro Banegas (Director General de Inspección), José Luis De Marco (Jefe de Tránsito), Mariana Fondevilla (Jefa Distrital), Marialí Regina y María Eugenia Parodi (ambas Consejeras Escolares). Además, en la entrada del predio, estuvo instalado un móvil de la patrulla urbana que custodió el evento.

En la conferencia de prensa, Luciano Arata, presidente de la Sociedad Rural de Lobos, fue el primero en expresar su mensaje y responder inquietudes de los periodistas: “Buenos días, le doy la bienvenida a las instituciones, docentes, funcionarios, a Nicolás en nombre de Movilizarse. Estamos todos reunidos y unidos con un objetivo común: cosechar maíz a mano y, de su venta, destinar una parte al Banco Nacional de Alimentos y otra a AFyN. Destacar el compromiso de alumnos y docentes que se sumaron de manera instantánea a la propuesta. Para nuestra institución es alentador y nos hace ver un futuro promisorio. Los alumnos asisten libremente, sin ningún condicionamiento, sintiéndose parte de este proyecto y sabiendo que la única manera de construir un país mejor es comprometiéndose”.

Ante la consulta del periodismo que asistió al evento, el presidente relató cómo surgió esta iniciativa: «Nicolás se acercó a la Rural para contarnos en qué consistía “La Chocleada”. Luego, realizamos un sondeo con los directores de distintos establecimientos educativos para saber si se sumarían. Se mostraron entusiasmados, así que decidimos ponerlo en marcha. Aprovecho para agradecerle a la familia Goya, ya que desde un primer momento nos abrió

la tranquera de su campo y se sumó a lo que en el momento inicial fue un proyecto y hoy una realidad. “La Chocleada” nos concientiza sobre participación, integración y valores relacionados con el compromiso social. Creo que la manera más efectiva y rápida para llegar a lugares donde el Estado no llega, llega tarde o de manera insuficiente, es con el compromiso de todos. La única manera de avanzar como país es con la ayuda de todos».

Continuando con las inquietudes, uno de los periodistas resaltó la importancia de que los propios alumnos votaran el proyecto ganador. Arata expresó que a los chicos se les presentaron tres proyectos pertenecientes a: Asociación Civil Mostrando Caminos, AFyN y Casa del Niño Parroquial. Los leyeron en detenimiento y, mediante una votación, eligieron a quién querían beneficiar. AFyN resultó ganadora.

Luego continuó Nicolás Boero, director de Movilizarse, dando también la bienvenida, presentándose y comentando que «desde la organización se generan programas para movilizar a las comunidades y especialmente a los jóvenes. “La Chocleada” es la principal actividad que desarrollamos, además contamos con “La Naranjada” y “La Papa Solidaria”. Esta última surgió el año pasado. En 2015 se movilizaron 4.300 chicos y para este año esperamos que se movilicen 4.800 adolescentes involucrados en ayudar al prójimo. Nuestros programas buscan tres objetivos: movilizar una comunidad (acá tenemos el productor, la Sociedad Rural, los colegios, la parte pública y privada), generar alimentos (un informe de Unicef habla de un 30% de pobreza en Argentina y la UCA venía señalando que la pobreza ascendía al 29% de nuestra población, una realidad que debemos afrontar) y que los participantes tomen conciencia de las decisiones que repercutirán en su vida».

Nicolás detalló que desde la fundación que →



Foto: Tomás Cardoner

dirige se moviliza a las comunidades, para que lleven adelante algunos de sus programas. “Este año tenemos previsto realizar 35 chocleadas, equivalente a 850.000 platos. El maíz cosechado se comercializa y con el dinero obtenido de la venta compramos alimentos no perecederos, que se canalizan a través de la red argentina de Bancos de Alimentos o de Cáritas Argentina. Nos aseguramos que llegue al destinatario final, en todo el país y sin intermediarios. Además, en el segundo semestre del año, en algunas comunidades, daremos unos talleres sobre valores y los chicos en la etapa de la adolescencia.”

También Adriana Urdiain, presidente del Ateneo Juvenil de la Sociedad Rural de Lobos, les dio la bienvenida a todos los asistentes y agradeció por la

colaboración. En tanto que Alejandro Tozzi, vicepresidente del Ateneo, citó a cada una de las personas, empresas e instituciones que ayudaron e invitó a que todos los presentes vean la trilla del maíz en vivo. Alejandro se encargó de operar la cosechadora y miembros de la Rural y del Ateneo cargaron las bolsas en los carros, manejaron camionetas y el tractor, volcaron el maíz en la cosechadora, asistieron a los alumnos en la recolección y realizaron tanto el desayuno como el almuerzo.

#### Cifras finales de la Chocleada Solidaria

Sobre un total de 2 ha de maíz cosechadas hubo un rinde de 17,6 tn. En total, se recaudaron \$45.760, de los cuales la mitad será destinada a AFyN y la otra al Banco de Alimentos. —●



**Milagros Cardoner**  
Socia del Colegio Horizonte  
y mamá de uno de sus alumnos



### ¿Cómo surge la idea de asistir a “La Chocleada”?

Llega la propuesta a través de mi hermano Tomás, que forma parte de la comisión directiva de la Sociedad Rural de Lobos. A todas las socias nos encantó la idea, ya que promovemos las actividades relacionadas con el compartir y la solidaridad. En forma personal, también asistí como mamá para acompañar a mi hijo. Me pareció una experiencia mágica, además el día no está demasiado fresco y el clima de trabajo es bueno. Rescato el sentir que todos los argentinos (grandes, chicos, primos, vecinos) nos podemos reunir un ratito para ayudar a mejorar la situación de alguna institución, en este caso a los chicos de AFyN. Sé que hay gente que trabaja por ellos, pero ojalá fueran más los consientes de las necesidades y se sumaran a colaborar con los niños de AFyN y con otros que están pasando necesidades.

### ¿Cuál fue la respuesta de los alumnos del colegio ante la propuesta?

Estaban entusiasmados, vinieron casi todos, faltó sólo una alumna por un problema particular. Les pregunté si estaban consientes de lo que estaban haciendo y la respuesta fue positiva. Eso es lo importante: que los chicos sepan que siendo parte de estas acciones se puede cambiar, hacer algo bueno por nuestra patria.



Insumos para quesería,  
limpieza e higiene de tambos

Inseminación artificial - Nitrógeno y Semen

**Entrega en establecimientos**  
Atención personalizada

**De Graciela Mondino** Tel.: 02227-15628178  
**Lionel Cagliari** Tel.: 02324-15695437  
e-mail: lcagliari@hotmail.com.ar



## S Y S MAQUINARIAS S. A.

TRACTORES: PAUNY - DEUTZ  
MASSEY FERGUSON - HANOMAG

**MAQUINARIA: MAINERO Y GHERARDI**

Ruta 205 Km 98,500 - Lobos - Tel. (02227) 422072 / 15 610657  
Email: sysmaquinarias@yahoo.com.ar

### **Contanos de la historia de la asociación**

La necesidad de generar “La Chocleada” –primer programa con el que contamos– nació en 2001. Sebastián Deym, productor agropecuario del sur de Córdoba, vio por televisión todo lo que sucedía plena crisis del país. En ese momento aparece Mónica Carranza (responsable del comedor Los Carasucias) comentando la necesidad de conseguir alimentos, ya que cada vez había más bocas y menos alimentos para abastecer. Entonces, Sebastián pensó que desde el campo tenían que ayudar y lo empezó haciendo con los choclos. Ahí surgió un problema: cómo se hacía llegar la ayuda y, justo ahí, conoce a los Bancos de Alimentos.

Previamente, había estado comentando la idea con su grupo de amigos de su comunidad. En 2005, logra realizar la primera chocleada que se desarrolló en Córdoba. En 2006, se repitió. En 2007 se llevaron a cabo ocho choleadas. Desde ahí empezó a escalar la cantidad de chocleadas, hasta llegar a la actualidad, que alcanza un piso de treinta.

La idea es que los alumnos transpiren un poco la camiseta y empiecen a pensar por qué hoy están acá. Normalmente la pasan bien y quieren repetir la experiencia.

### **¿Cómo se contactan con las comunidades para desarrollar los programas?**

Nos llaman desde una comunidad, nos dicen que quieren llevar adelante determinado programa (Chocleada, Papa o Naranjada solidaria), comenzamos a hablar sobre cuáles son los intereses por los que quieren realizar el programa y luego la coordinamos. En esta etapa, le enviamos los manuales e indicamos los puntos esenciales. A partir de ahí, es la misma comunidad la que se moviliza en la búsqueda de cosechadora, tractor, campo, etcétera. Desde Movilizarse trabajamos con determinadas empresas que aportan a la ONG elegida y en el caso de la Chocleada de Lobos, Cargill hará una donación a AFyN.

### **¿Las movidas surgen siempre de las sociedades rurales?**

Las sociedades rurales participan como lo hacen miembros CREA y AAPRESID. Puede ser parte cualquier tipo de organización. Lo que buscamos es que sean abiertas a que otras instituciones de la comunidad puedan formar parte de los programas. No puede ser un evento de bandera propia sino de una comunidad. Pretendemos un circuito de jóvenes que vayan sumándose.

### **Después de la experiencia en Lobos, ¿por dónde siguen “cosechando”?**

Tres Arroyos, Bolívar, Pehuajó y Capitán Sarmiento. Habrá otros lugares pero aún sin fecha confirmada.

## **Nicolás Boero** Director de Movilizarse



· Servicio de  
siembra y cosecha

· Insumos

· Asesoramiento

· Alquiler y  
aparcería de campos

· Servicio de embolsado  
y extracción de grano

· Fletes de cereales



DE SERGIO RENZELLA  
Y RODOLFO MADDIO

Juan Bautista Alberdi 1460 - Lobos  
Tel. (02227) 421848 / 15536738 / 15554175  
rrmaddio@speedy.com.ar



## ESTACIÓN DE SERVICIO DORSI - JORGE & CÍA. S.A.

Pte. Juan D. Perón 181 - Lobos  
02227 **431501**  
dorsijorgeycia@speedy.com.ar



# AGROSUR

SACIFIA



**MAINERO**



Uruguay esq. 8  
Brandsen  
Tel/Fax: 02223 - 442874

Representante en Cañuelas  
Jáuregui Lorda Hnos.  
Ruta 205 km 66,500  
Tel: 02223-15511214 / 02226-432126

# El beneficio debe ser igual para todos



Pablo Coltrinari: protesorero de la Sociedad Rural de Lobos. Nos brindó detalles sobre la celebración de los 75 años que cumple la institución, la situación general del campo y sus expectativas para el futuro

**¿Cuáles son las iniciativas que Sociedad Rural de Lobos trabaja para desarrollar en los próximos meses?**

Debido a que la Rural cumple 75 años, la idea es realizar un almuerzo para festejar el aniversario. Seguramente será una gran convocatoria, por lo que se está evaluando la posibilidad de alquilar una carpa y hacerlo en nuestro predio ubicado sobre la Ruta Nacional 205.

A pesar de que para algunas actividades del campo hay un repunte, este año no llegaremos a organizar la tradicional Expo Lobos. Como en 2015, la idea es realizar un ciclo de charlas en conjunto con el almuerzo mencionado anteriormente.

Luego, continuando con el día a día, más relacionado con la integración de otras organizaciones a nuestros proyectos, puedo mencionar a la Primera Chocleada Solidaria y Juntos Somos Más. Este último es el Convenio con Compañía Argentina de Granos, para becar a quienes deseen continuar sus estudios terciarios o universitarios y no cuenten con los medios económicos para hacerlo.

**¿Cómo ves el panorama del agro para este año?**

Tristemente lo veo como un subibaja, en el que para que unos estén mejor, otros tienen que estar peor. Me parece que es muy difícil encontrar un punto medio. Con respecto a la agricultura, la soja y el girasol valen el doble, mientras el trigo y maíz, el triple.

**¿Esta situación se debe a la devaluación o a la suba de los precios internacionales?**

Como sucedía que desde hace varios años no se sembraba trigo y maíz, no hay un gran stock. En tanto que el precio de maíz también se relaciona con que se levantó solo el 50% de la siembra temprana y el de segunda fecha todavía no se cosechó. Además, un factor imprevisto fueron las lluvias de abril. Ningún analista decía que la soja iba a valer más de \$3200. Hoy la soja cuesta \$4000. Las toneladas de cosecha de este cultivo son muchas menos de las que se esperaban y lo que se está

levantando, en cierta parte, perdió calidad.

A su vez, se suma la quita de retenciones y la devaluación que deja un tipo de cambio un 50% mayor.

En cuanto a la ganadería, hay un leve repunte aunque los tambos son los más perjudicados. Todos sus costos aumentaron y el precio que perciben por la producción sigue siendo el mismo. Están peleando para que le paguen la leche de mayo a \$5, la industria ya sabe que lo va a tener que pagar. Como siempre, se ajustó, de acuerdo a la oferta y demanda del mercado. Los tambos tienen que producir menos o terminar cerrando.

En definitiva, todos se mueven con precaución y sin realizar grandes inversiones.

**¿Se debe a la falta de confianza o que no hay condiciones políticas claras?**

Los dos aspectos contribuyen a que los productores sean precavidos. No tengo una línea política y hablo con todos, porque puedo discrepar y consensuar en determinadas cuestiones. Mi día a día señalaba que no podíamos continuar con las políticas de las autoridades que nos gobernaban.

Lo real es que los números no cerraban. Sucede que los productores estamos acostumbrados a subsistir: sea utilizando una menor cantidad de producto o reemplazando una mano de obra →



# ML

COMERCIALIZACIÓN DE HOLANDO ARGENTINO

## BERNARDO MIGUEL LAMARCHE

REPRESENTANTE

 **DeLaval**

  
**BAUDUCCO**  
Máximo compromiso.

 **GUILLERMO LEHMANN**  
COOPERATIVA agrícola ganadera toda

Buenos Aires 543 - Lobos - Tel/Fax: (02227) 421357 - lamarchemiguel@yahoo.com.ar

contratada por el trabajo del productor mismo. Llegamos a un punto en que nos replanteamos cómo seguir, por eso queríamos un cambio. En la actualidad, de ese cambio, esperamos que haya justicia y que nos vaya bien a todos por igual.

**¿Puede ser que por nuestra historia como país se tenga una natural tendencia hacia la especulación?**

Puede ser y en este ámbito, como en otras actividades, también hay especuladores. Los políticos y dirigentes son parte de nuestra sociedad. Somos individualistas y siempre estamos mirando qué hace la persona que está al lado, sin preocuparnos por nuestras responsabilidades.

**En este momento, ¿cómo está el mercado de maquinarias agrícolas?**

Las empresas multinacionales que se dedicaban a fabricar maquinarias tenían que equilibrar la balanza comercial. Significa que lo que importaban debían compensarlo con las exportaciones. Entonces, muchas vinieron a Argentina a ensamblar y que parezca que las maquinarias las realizaban en nuestro país. La idea era evitar la importación y ser competitivos.

Por otro lado, las empresas nacionales que no importaban no tenían un precio competitivo para comercializar sus productos en nuestro país. Por ejemplo, si hablamos de cosechadoras, hubo dos fábricas que presentaron quiebra a finales de 2015.

De a poco se va reactivando este mercado porque empezó a haber demanda.

**La tecnología en agricultura que se utiliza en Argentina, ¿está a la altura de los países desarrollados?**

Sí. Por ejemplo, hoy la misma cosechadora John Deere que se vende en nuestro país es la que se vende en Estados Unidos. La diferencia se encuentra en el uso de la tecnología de precisión —y específicamente el mapeo de rendimiento— que no está demasiado explotada acá. El mapa de rendimiento se puede aplicar con el pulverizador y la sembradora: distintas dosis de fertilizantes, semillas, principios activos. En un país del primer mundo, los productores ya tienen esta función incorporada a su labor diario.

**¿Por qué ocurre que no se usan ciertas funciones de la maquinaria?**

En Argentina, el que utiliza esas funciones tiene

campo propio y la certeza de su negocio. En cambio, cuando aparece la figura del campo en manos de terceros (que este año se trabaja y el próximo no se sabe), hay un factor limitante. Además, si

***"Los beneficios deben llegar a todos, no a una parte del esquema social. Hay necesidades de ciertos ámbitos que tienen que atenderse".***

hay que contratar la maquinaria —que no todos poseen— la realidad es que casi nadie quiere pagar un diferencial por recibir determinado servicio.

**¿Son costos imposibles de pagar?**

Son importantes y es necesario amortizarlos en tiempo y cantidad de hectáreas.

**¿Qué expectativas tenés para el futuro?**

Los beneficios deben llegar a todos, no a una parte del esquema social. Hay necesidades de ciertos ámbitos que tienen que atenderse.

En cuanto a la lechería, el Estado se metió poco para corregir las desigualdades y lo dejó sujeto a la oferta y demanda del mercado. Si nos fijamos bien, el Estado hizo un arreglo con las petroleras y cada sesenta días aumentan el precio del combustible. De la misma forma podría intervenir y arreglar el precio que las grandes empresas lecheras le pagan a los tamberos. Una vez que se cierra un tambo, por los altos costos, es muy difícil ponerlo en marcha. En cambio, en agricultura y ganadería es más fácil dejar de dedicarte un tiempo y volver a hacerlo.

Si hablamos de agricultura, y en particular en nuestra zona, hay que mencionar que Lobos es parte de la Cuenca del Salado y en estos años se trabajaron tierras que no deberían haberse trabajado. De igual forma, no es grosera la cantidad de hectáreas que no se producen porque dejaron de ser rentables. Se está reactivando con la ganadería.

En todas las áreas cada vez se tiende, de manera imperceptible, a la concentración. Los mercados están en manos de unas pocas empresas que se van agrandando. —●

# Actividades y servicios de la Sociedad Rural de Lobos

## Actividades institucionales

- Realización de campañas de vacunación contra aftosa y brucelosis bovina
- Participación en la Agencia de Desarrollo Local
- Participación en la Comisión de Lucha contra las plagas

## Servicios

- Balanza para camiones
- Balanza para hacienda
- Alquiler de instalaciones
- Alquiler de salón de fiestas
- Trámite de marcas y señales
- Medicina prepaga
- Agente de percepción / Impuesto de sellos
- Servicios contables: liquidación de sueldo y cargas sociales
- Servicio de casillero

## Acción social

- Becas estudiantiles
- Donaciones y colaboraciones a organizaciones sociales

## Acción gremial

- Participación en CARBAP
- Participación en CRA

Las Heras 87 - Lobos - Buenos Aires - Argentina - Tel. 0800-333-2896  
sociedadrurallobos@sociedadrurallobos.com.ar  
www.sociedadrurallobos.com.ar



# Apuesta por la ganadería

Fernando Ferrari: coordinador del Ente Sanitario Lobos. Realiza un análisis de los resultados de la primera campaña de vacunación antiaftosa - antibrucelosis de 2016

**Antes de comenzar con la entrevista, mira en su computadora los informes de vacunación y brinda los siguientes datos:**

En marzo de 2006 (año en el que Néstor Kirchner cierra las exportaciones) vacunamos en Lobos

un total de 184.091 cabezas, de las cuales 72.868 eran vacas. Teníamos 714 unidades productivas y 203 tambos.

Si se compara con la segunda campaña de 2015 (donde se vacunan todas las categorías) el total de

animales vacunados fue de 149.024, de los cuales 58.000 fueron vacas, con 578 unidades productivas y 99 tambos.

Lo que se refleja en Lobos es lo que ha sucedido a nivel país. Cuando se cerraron las exportaciones, la agricultura y los pools de siembra, ayudados por los precios internacionales de las comodities, incurrieron de manera muy agresiva, en el escenario agropecuario, dejando de lado planteos ganaderos y tambos.

En 2003 comencé a coordinar el Ente Sanitario y recuerdo que había 20.000 novillos, un productor solo tenía 8.000 a campo. En ese momento, no había feedlots.

En la actualidad hay 2.961 novillos. Otro reflejo del cierre de las exportaciones, donde aparece la figura de los feedlots. En Lobos llegamos a tener 20, en la actualidad, quedan 12. Al sacarle la retención al maíz, se produjo un aumento del precio y este cultivo es esencial para la alimentación en feedlots, tambos, producción porcina y avícola. Mientras, el precio de las carnes no aumentó en relación a los costos de los insumos. Por este motivo, el negocio de los feedlots hoy es acotado, en cuanto a la rentabilidad.

#### ¿Cómo ves a la ganadería?

Hay una apuesta por esta actividad. Desde hace varias campañas viene creciendo el stock, entre un 5 % y 7 % por año. Hoy se ve una tendencia de retención de vientres y la categoría que más crece es la vaquillona, de un año a otro, comparando las mismas campañas, se pasó de 19.048 a 24.479 (significa un crecimiento del 28 %).

Todo productor que guarda vaquillonas, que es la futura madre, apuesta por la ganadería. Sumado a eso, hace casi seis meses venimos de una faena de hembras menor al 40%. Cuando este índice esta por arriba del 40% significa que se están matando hembras y no reteniendo vientres.

#### Comentan que está sucediendo con la lechería.

La cadena de esta actividad está muy difícil. En 2006 teníamos aproximadamente 203 tambos en Lobos y, en esta última campaña, nos dio un cifra

de 80. Es un problema grave lo que ocurre con los tambos. En Lobos, en el último año, se han cerrado un número importante de tambos.

En esta época del año, la industria siempre paga un mejor precio, porque cuesta más producir leche. En la actualidad, los tambos tienden a manejarse con las vacas más estabuladas. Es una tendencia que crece, sobre todo los tambos de punta. Por lo tanto, hacer comida es más caro y volvemos otra vez al tema del maíz, que ha encarecido su costo, debido al quite de las retenciones y al precio internacional, problema que le pega directamente a esta actividad.

#### ¿Por qué no hay stock de leche?

La leche en polvo llegó a costar US\$ 5.000 la tonelada. Hoy vale entre US\$ 1.900 y US\$ 2.100. Esto repercute en la industria porque no puede vender o no lo es redituable económicamente. Tampoco estamos teniendo un dólar competitivo, por cuestiones de planificación macroeconómica. Es un modelo que plantea tasas altas y dólar bajo. En tanto que en la microeconomía estamos en un proceso de recesión, por la suba de tarifas. A las empresas no les conviene exportar ya que el precio internacional es bajo y entonces ajustan el precio que le pagan al tambero. Van a tener que pagar más porque hay menos leche.

#### ¿Hay menos leche porque hay menos tambos?

Sí. En la actualidad, cada unidad productiva es más eficiente, los tambos que quedaron producen mayor cantidad de leche. Hoy producen entre 20 y 25 litros diarios promedio, cuando hace unos años producían 17 litros y había más tambos.

Cuando desaparece un tambo, también sucede lo mismo con la mano de obra. No sólo desaparece el tambero y la familia, sino el veterinario, el ingeniero agrónomo, el inseminador, la persona que vende la máquina de ordeñar, los repuestos, el que vende las pastillas al inseminador, el que vende el detergente para lavar la máquina, etcétera. Se detiene el círculo virtuoso. En las ciudades que pertenecen a cuencas lecheras repercute fuertemente. ●

Fotografía: Ligia Riscino

COLEGIO

HORIZONTE



DE LOBOS

Castelli 193, Lobos - Tel.: (02227) 42-4656

# La pacificación para todo el país



Horacio Salaverri: contador, presidente de Carbap y tesorero de la Sociedad Rural de Suipacha. Sus inicios, la experiencia como gremialista y los deseos para el campo y el país

**¿Cómo fueron sus orígenes en el gremialismo rural?**

Mis orígenes en el ruralismo datan de 1988, cuando me incorporé como protesorero a la Sociedad Rural de Suipacha. Luego estuve muchos años como tesorero, como vicepresidente y, en un período muy corto, como presidente. Actualmente soy tesorero de la mencionada institución. Claramente mi condición de contador llevó a que me tenga que hacer cargo siempre de las funciones de tesorero o protesorero.

**¿Qué balance hace de su presidencia en Carbap?**

Conté siempre con la colaboración de personas extraordinarias y la idea de la mesa que presidí fue —en ese momento que era difícil, por tener un gobierno adverso al campo— tratar de evitar las medidas políticas que nos afectarían.

Para ello, trabajamos en la provincia en la prosecución de las mesas agropecuarias por temas, algo que logramos; y en lo que se refiere internamente

a CARBAP traté, junto a la mesa que integro, conseguir una armonía de criterios dentro de la gremial y atenuar los desencuentros de los dirigentes.

Fue una mesa directiva de recomposición interna de la entidad, en cuanto a la relación intra rurales, en donde también permitimos el fortalecimiento de las sociedades rurales y una armonía en el trabajo dentro de CARBAP.

**Dada su experiencia en el gremialismo, ¿qué necesidades se satisficieron y cuáles faltan cubrir?**

Se avanzó mucho dentro del gremialismo agropecuario y se instaló al campo como tal dentro de la política argentina.

Todos los políticos en las últimas campañas hablaron sobre el agro y también avanzaron con proyectos y cuestiones económicas relacionadas. En este sentido, logramos satisfacer necesidades que hacían a una mejor comprensión por parte de la política.

Falta cubrir y lograr una mejor concientización

de la problemática del campo, la relación con las comunidades y la imagen que tiene el electorado de las comunidades urbanas sobre todo lo vinculado a lo agropecuario. Es un trabajo hacia adelante que debe abordarse con fortaleza, para generar un entendimiento del ciudadano común a la actividad o al productor que muchas veces no se da.

**En 2008, por la resolución 125, el gobierno de turno y el campo estuvieron enfrentados. ¿Cree usted que al agro le quedó alguna experiencia positiva de ese conflicto? ¿Hubo desaciertos en el accionar de los productores?**

Fue un tema muy difícil, porque el agro no está acostumbrado al enfrentamiento con los gobiernos. Muchas veces se tuvo una mirada crítica, pero nunca la necesidad de tener un enfrentamiento como el que tuvimos.

Fue muy saludable al posicionar la importancia del campo en nuestro país, que impidió el avasallamiento por parte de medidas improcedentes.

La experiencia que quedó es positiva, ya que cuando la unión se logra, la fortaleza aparece. Además del agradecimiento a la población ciudadana que acompañó los legítimos reclamos.

Las experiencias tienen su lado positivo y negativo, y no habrá que volver a cometer los errores que nos dejó este enfrentamiento.

**Durante su gestión se fundaron los Ateneos CARBAP, ¿cómo los ve hoy a casi 4 años?**

El trabajo y avance de los Ateneos de CARBAP es interesante. Me llena de alegría que en este período de mi presidencia se haya relanzado todo este trabajo. Mi reconocimiento al trabajo que hacen los chicos, que es excelente, con crecimiento en todas las rurales y un trabajo en los medios y en las redes sociales importante.

Creo que tenemos un semillero dirigencial valioso. Los veo con empuje y me siento totalmente reconfortado por la actividad que están desarrollando, así que no tengo palabras más que de satisfacción y agradecimiento al trabajo que están realizando los Ateneos.

**¿Cuál será el rol de la agricultura y la ganadería para los próximos años?**

El rol de la ganadería y la agricultura es poder generar un mercado externo y producir para volver al negocio de los alimentos en el mundo.

Argentina es uno de los grandes actores dentro del mundo agroalimentario. La ganadería y la agricultura son, hacia el futuro, las dos actividades que le pueden dar una ventaja a nuestro país y volver a colocarlo en ese lugar del cual nunca debió haberse ido.

Creo que toda la tecnología que podemos aplicar a la agricultura y toda la genética y tecnología aplicada a la ganadería y a la lechería, hará que las cosas vuelvan a la normalidad, que es tener una Argentina inserta en el mundo de los alimentos, y ahí vamos a estar con seguridad.

Auguro que los próximos años, si la política no se equivoca, van a ser años de prosperidad para el campo y estaremos dentro de las grandes economías agroalimentarias del mundo.

**¿El cambio de signo político en el gobierno trajo aparejado alguna mejora puntual para el campo?**

Ante todo, debo resaltar que el presidente Macri ha cumplido un compromiso de campaña, y eso no es un tema menor en la política argentina.

Esto trae aparejado dos cuestiones. Por un lado la posibilidad de un campo distinto, más previsible de volver a generar las condiciones para ir mejorando su producción para el mundo y Argentina. Por otro lado, lo que cambió es el ánimo y el criterio que tiene el gobierno hacia el agro, que no nos trata como enemigo, sino que nos apoya y tiene las puertas abiertas al diálogo.

En esa conversación tendremos coincidencias y diferencias, y seguramente reclamaremos o solicitaremos la realización de determinadas medidas, pero el marco del diálogo constructivo y ejecutivo es un paso muy importante que no debió haberse perdido en nuestro país.

**¿Cuál es su deseo para el futuro de nuestro país?**

El deseo que uno tiene es el de pacificación. Lo que pasó en esto últimos años, en donde estaban los buenos y los malos, ellos y nosotros, los del campo y la ciudad, hay que enterrarlo de una vez por todas.

Ojalá podamos encontrarnos en un país en donde podamos discutir en una mesa de café de política con altura, entendimiento y respeto, sin mirar al otro como enemigo.

El mal que se le hizo a nuestro país es la división que se generó, al cual hay que enterrar definitivamente y trabajar para ello. Se debe discutir o discrepar, y es necesario hacerlo dentro de la armonía, en un país en paz. No pensando en que la crítica la hace un enemigo y no alguien que piensa distinto.

Hoy, la pacificación es el deseo inmediato que tengo para nuestro país. —●

Fotografía: Prensa CARBAP

*Martin Almada*



Trabajos de alambrados en general  
Tejidos olímpicos · Feed-lot · Mangas · Corrales

Tel. (02227) 423753 · Cel. (02227) 15 532893  
Rivadavia 372 · Lobos · martinalmada2015@gmail.com

 MartinAlmadaAlambrados

# ¿Qué pasa con el maíz?

Al pensar sobre lo que para mí será la próxima campaña de maíz, no puedo dejar de referirme a lo que ha pasado en años anteriores. Para no extenderme en contar lo que todos ya sabemos, podemos decir que el cultivo de maíz ha tenido una retracción en superficie y en la tecnología aplicada, quizás mayor al promedio que los productores hubiesen querido. Esto ocurre debido a las políticas llevadas a cabo en los últimos tiempos: retenciones y cierre de exportaciones, entre otras.

No escapa a nadie del campo que a partir del mes de diciembre, con el cambio de gobierno y las medidas tomadas por éste (quita de retenciones para maíz y trigo y disminución en la soja y la carne, etcétera), el ánimo del productor cambió para bien. Lo cual elevó las expectativas de siembra de cultivos como maíz y trigo, por la sencilla razón de ver un número positivo en el margen bruto y una incipiente vuelta a la normalidad de los mercados.

Desde el punto de vista de la agronomía, vemos con buenos ojos que el productor esté pensando en incorporar más gramíneas a la rotación, ya que esta acción nos proporciona beneficios extras que los fríos números de un margen bruto no nos muestran.

Sabemos que el cultivo de maíz aporta una cantidad de materia orgánica importante, que nos mejora sustancialmente la fertilidad y la estructura del suelo, aumentando la cobertura del lote y disminuyendo, de esta manera, la erosión de los mismos.

También me gustaría poner especial énfasis en un problema que venimos arrastrando desde hace un tiempo, que es la aparición de malezas resistentes/tolerantes a diferentes herbicidas. La incorporación de gramíneas, en este caso el maíz, contribuye a la rotación de principios activos y a modificar, en cierta manera, los momentos de control de las mismas, retrasando la aparición de estas especies indeseables y haciendo más eficiente el manejo, disminuyendo de manera sustancial los costos de control y las pérdidas que éstas ocasionan en nuestros cultivos.

Ahora bien, si sembrar maíz es tan bueno agrónomicamente, ¿por qué el área del mismo venía en disminución? Dejo a criterio del lector la respuesta, pero si debo practicar una, diría que por una disputa entre bolsillo y racionalidad venía ganando el primero, de ahí que el área disminuyó. Cuando las condiciones tuvieron el menor cambio, automáticamente el productor viró al aumento de la misma. Algunos consultores están anticipando que en Argentina habrá un aumento de superficie de maíz de entre 1 - 1,5 mill de has, lo que arrojaría un total aproximado a levantar de 40 mill de ton, 8 a 12 mill de ton más de saldo exportable.

Estamos en plena cosecha de la campaña 15/16. Por un lado, vemos con buenos ojos los precios que nos arroja el mercado disponible, que supera en u\$s/tn 20 el precio futuro, lo que nos dice, entre líneas, que todos aquellos que puedan aprovechar la coyuntura y vender a estos

precios lo hagan, ya que es debido a las lluvias que no dejaron cumplir con la cosecha y entrega de los contratos en tiempo y forma influyendo, a la suba, en el mercado de precios.

Si nos remitimos a informes internacionales, de ellos podemos extraer que para la campaña 16/17 el aumento sólo en los principales países exportadores de maíz será de aproximadamente 50 millones de toneladas, EEUU +20 mill, Argentina + 12 mill, Rusia y Ucrania + 11mill y Brasil + 7 mill. Nos muestra un escenario en baja para el precio del mismo que posicionaría el precio en los u\$s/tn 145 que nos arroja Chicago para el mes de Julio de 2017. En este caso, el mercado está mostrando un contexto positivo, pero debemos tener en cuenta que aún debe correr mucha agua bajo el puente, ya que falta ver cómo se comportará el clima en los países antes mencionados y cómo impactará éste en el mercado de precios. Lo que nos estaría arrojando cierta estabilidad en los mismos, ya que en caso que el clima juegue una mala pasada en el hemisferio norte, eso provocaría que los mercados reaccionen en suba.

Si pensamos fríamente en el contexto actual, el precio futuro es bajo, si lo comparamos con el disponible, pero al productor aún le cierra, y agregamos que en cuanto a lo agronómico la rotación lo favorece. Ahí se encuentra la razón por la cual hoy el productor elige aumentar la superficie de maíz, ya que ve que este aumento le aportará beneficios, no sólo en el corto sino también en el mediano y largo plazo.

Por último, quiero expresar a nivel personal, que veo con ojos positivos el aumento de superficie de maíz, creo que aún debe crecer mucho más, ya que es un cultivo que aporta muchísimo valor agregado a la cadena comercial, es un insumo primario en explotaciones como tambo, feetlot, producción de aves, huevos, porcina, producción de etanol y biogas y un sinnúmero de subproductos que no vale la pena nombrar. Esto es lo que nuestro país necesita para su desarrollo y crecimiento. El productor lo sabe y por eso apuesta al cultivo de maíz. —●

Ing. Agr. Alberto Giuliano  
Presidente del Círculo de Ingenieros Agrónomos de Lobos



**Centro Control Lechero UGT de Lobos**

Entidad Oficial N° 55

Tel.: (02227)  
**421694 / 15-530558**  
controllechero Lobos@gmail.com



**TRANSPORTES  
MARCIANESI  
LOBOS**

**HACIENDA - CEREALES**  
TEL. 02227 421427 / 422999  
CEL. 15 552361



# Cholila Agroindustrial S.R.L.

Expeller y Aceite de Soja

Ruta Nac. 205 Km. 100, Lobos - Teléfonos: (02227) 43-2151 / 42-1822  
E-mail: info@cholilasrl.com.ar

# La clave: producir en forma rentable, eficiente y sustentable

Alejandro Tozzi: ingeniero agrónomo y vicepresidente del Ateneo Juvenil de la Sociedad Rural de Lobos. La situación actual de los pueblos rurales y su visión de la actividad agropecuaria en relación a la tecnología

Antes de comenzar a grabar la entrevista, nos hablabas de la realidad de las localidades rurales.

Claro, el fenómeno de la inmigración de los jóvenes en la búsqueda de un futuro mejor. Lo vivo en carne propia: con mi profesión, si me quedara en el campo, no me serviría aunque viviera en nuestro establecimiento, por tratarse de una explotación pequeña.

Puedo hablar por experiencia propia, ya que desde chico hasta que me fui a estudiar a la Universidad de La Plata, viví en Antonio Carboni.

¿Viste muchos jóvenes irse de las zonas rurales?

Sí. Cuando nació el colegio rural al que asistí había cincuenta alumnos, en el momento que me tocó ingresar éramos dieciocho y hoy son dos los que concurren. De la mano de la desaparición de determinada práctica productiva, también se fueron las familias. Por ejemplo: cuando había tambos, las familias eran numerosas.

Carboni era una zona lechera...

Así es. La estancia "La Concepción" tenía

cuarenta y cuatro tambos —mi abuelo estuvo trabajando en uno de ellos—. Mis familiares maternos eran tamberos y por parte de papá, chacareros. También, al introducirse nuevas tecnologías se demandó menos mano de obra. Hoy, cinco mil hectáreas (la extensión de la estancia “La Concepción”), se puede manejar con una sola persona que recorre los lotes y los contratistas que van para las campañas. Antes tenías cuarenta y cuatro familias viviendo en ese lugar.

### ¿Influyó el deteriorado estado de la infraestructura en estas áreas?

El poblador que siempre vivió en el campo conoce que el problema es el estado de los caminos. Lo que sucede es que si no se genera una fuente de trabajo estable, es imposible que las personas permanezcan. Además, a la producción hay que sumarle un valor agregado. En el caso de mi familia, integramos la cooperativa “La Criolla”, que llegó a elaborar cincuenta mil litros de leche diarios. En la actualidad no alcanza a los diez mil litros diarios, con cuatro tambos en producción. Obviamente se redujo el personal porque es menor la cantidad de producción y se compraron dos silos de leche donde se almacena lo que se recibe, logrando así no tener que elaborar domingos ni feriados. También sucede lo mismo en pueblos como Elvira.

### ¿Esta situación se puede revertir?

Sí, necesitamos del apoyo e incentivo del Estado. Si hoy querés darle valor agregado a la soja, que es el cultivo que mayor cantidad se produce, ¿qué hacés? Podés instalar una extrusora de aceite, lo cual implica una gran inversión. Entonces, es en ese lugar donde se necesita que el Estado esté presente por medio de créditos. Lo importante es que dé facilidades, no que regale.

Los habitantes de Carboni tenemos de ejemplo a la Cooperativa Eléctrica, que mantiene vivo al pueblo. Gran parte de los jóvenes originarios en vez de venir a trabajar a Lobos, lo hacen en la Cooperativa. Asimismo, la empresa propicia la toma de jóvenes de esa localidad rural.

La Cooperativa Eléctrica de Antonio Carboni es

### un caso particular: diversificó sus servicios.

Es lo que la mantiene viva. Además de la luz ofrece teléfono, internet, televisión. También cuenta con camiones hormigoneros que distribuyen el hormigón listo.

El modelo cooperativista es complicado, empieza de esa manera y luego terminan siendo unas pocas manos las que manejan todo. Cuando estuve estudiando recorrí unas cooperativas grandes y la verdad que funcionaban bien. Algunos lugares en los que hay cooperativas son Entre Ríos, Santa Fe y un lugar cercano como Saladillo, como en tantos otros sitios. Lo valioso es que se puedan administrar, que haya compromiso de los miembros, un recambio generacional y que las decisiones no estén en pocas manos.

En Lobos, todavía no contamos con un parque industrial. Necesitamos tener una visión de futuro sabiendo que son acciones que llevan años concretarlas.

### Además de la planificación y organización de los proyectos, tiene que haber condiciones contextuales claras...

Tal es el caso del precio de la carne. Hoy el precio es alto. ¿Quién tiene los animales? Durante muchos años, el negocio estaba en la siembra de soja. No es fácil lograr tener una cantidad significativa de animales y cuando lo alcanzás, seguramente no es el momento de ese negocio.

Hay actividades a las que se entra y sale con mucha mayor facilidad. Con la chacra se siembra un cultivo en una campaña y en los otros seis meses si querés cambiar, se puede hacer. En cambio, si te deshiciste de un plantel de vientres o de un tampo, te lleva años volver a contar con lo que tenías. Por este motivo, es difícil que el productor que dejó de dedicarse a la ganadería lo vuelva a realizar. Además, descuidaron la infraestructura: alambrados, aguadas...

### Te sumaste al Ateneo aportando una visión distinta.

Me gusta asesorar en todo lo que se relaciona con la producción. Desde hace un tiempo, ➔

## BIROCCIO FORRAJES

Venta de forrajes en general  
Pasto - Pollos bebés - Cloro  
Artículos para pileta

Loyola 336 - Lobos  
Tel.: (02227) 422738 / 15 531494  
gabrielbiroccio24@hotmail.com

VETERINARIA

LA ENSEÑADA

LOBOS

Clínica de grandes y pequeños animales

GRANDES ANIMALES

**Pablo Galotto**

02227 15 473669

PEQUEÑOS ANIMALES

**Mauricio Romanelli**

02227 15 614948

Pte. Perón y San Martín - Tel/Fax: 02227 422009

no muy largo, está cambiando la mirada sobre el campo y los productores lo empiezan a ver como una empresa.

**¿Puede ser que hoy el campo sea administrado como una PyME?**

Depende en las manos de quien esté a cargo la explotación. Si lo manejan los hijos te das cuenta por los cambios en las tecnologías de proceso. Trabajo en la firma Gangoni Hnos., en la división de John Deere AMS tecnología de precisión, y puedo vivenciar esta situación.

Al tratar con una persona mayor, por ejemplo, te va a responder que el piloto automático no es nece-

siempre tiene que haber un operario sentado en la máquina. Imaginen un aparato de cuatrocientos caballos andando solo, ¿qué pasa si sale algo mal? ¿Cómo lo parás?

Todavía falta para que esta tecnología llegue a ser precisa. Hoy la máquina viene estándar con esta tecnología para sacarle provecho al cien por cien. Resulta fundamental la capacitación de los operarios.

En Lobos estamos en una zona mixta, donde a pesar del boom de la agricultura siempre prevaleció la ganadería. En Córdoba y Santa Fe ya están manejando los lotes por ambiente. El motivo: racio-



*"Cada vez que se modifica cualquier ambiente natural se produce un impacto, lo que tenemos que lograr es que se minimicen esas modificaciones sobre la naturaleza. Ser rentables, eficientes y sustentables produciendo"*

sario. Mientras que si se habla con el hijo, te va a comentar que lo probó y no lo cambia por nada.

**Contanos, para el lector que desconoce, ¿qué es el piloto automático?**

Sustituye, en parte, al operario. Por medio de una programación, realiza determinadas tareas sin ninguna persona que la maneje. En el exterior ya hay prototipos de determinadas maquinarias que están trabajando con el piloto automático únicamente. Por un tema legal y de seguridad,

analizar el gasto de insumos. Con menos insumos, se obtienen mayores rendimientos y eficiencia.

**Queda evidenciado que se requiere de instituciones educativas que formen personas con una base sólida...**

Los colegios agrotécnicos entienden y buscan acompañar estos cambios. En este momento, las maquinarias traen como función mapa de rendimiento y seguimiento a distancia de equipos. No se piensa en un equipo sin determinadas funciones. En

nuestro país todavía hay funciones que no utilizamos pero en el exterior es lo más cotidiano. Aún el guiado automático se está *aggiornando*. Cualquier productor cuenta con un banderillero para guiar cuando pulveriza o tiene un monitor de siembra.

#### Estas tecnologías, ¿son costosas?

No, con el tiempo se amortiza la inversión. Ante cualquier decisión, el productor se debe concientizar de los beneficios que le otorgará, dándole utilidad y no teniendo en cuenta las acciones de los demás. Asimismo, este tipo de avances contribuye a producir de forma sustentable. Nuestros recursos los debemos cuidar ya que somos un país joven en la actividad agrícola. En otros países ajustaron estas tecnologías porque tienen una amplia experiencia en la agricultura y saben que deben cuidar sus recursos. Conociendo esta realidad, tenemos que ir un paso adelante. Cada vez que se modifica cualquier ambiente natural se produce un impacto, lo que tenemos que lograr es que se minimicen esas modificaciones sobre la naturaleza. Ser rentables, eficientes y sustentables produciendo.

En la actualidad, los alimentos transgénicos son necesarios para alimentar a la población del mundo. Si no los tuviéramos estaríamos al cincuenta por ciento de lo que se produce y, el otro cincuenta, ¿de dónde lo sacamos?

#### ¿Faltarían alimentos?

Por supuesto, no alcanzarían. Cuesta mucho

llegar a grandes volúmenes de producción. Hay un público que consume alimentos orgánicos y que tiene el poder adquisitivo para comprarlos, por lo que tienen que producirse este tipo de alimentos. La producción orgánica tiene un alto costo porque su volumen es acotado.

Además, la población sigue creciendo y ya estamos ocupando casi la totalidad de la superficie cultivable. Entonces, hay que producir más cantidad en menos espacio y no modificar los ambientes que deben seguir existiendo como bosques, montes, etcétera. El cambio climático también influye sobre la producción.

#### ¿Qué sucede con la rotación?

Desde hace varios años, por una cuestión de rentabilidad, la rotación se había dejado de lado. Es perjudicial porque conlleva la resistencia de malezas, a la proliferación de monocultivos y la erosión de los suelos.

En la actualidad, se ve otro panorama. Se va a sembrar maíz debido a la quita de retenciones y la apertura del mercado. Desde hacía tres años que no se sembraba ningún cultivo fina, en forma masiva. Lo que se había sacado del esquema de rotación eran las gramíneas, las cuales son fundamentales por el aporte que tiene de materia orgánica y residuos al suelo. De a poco se va a ir volviendo a este tipo de cultivos. De la mano de políticas claras e incentivos para todo el campo, el cual es el motor del país. ●

Los domingos de 9 a 12 Hs el clásico se juega en ARGENTINA 



 Casado con el  
**Campo**  
AM 570

**Jose Casado**  
y un equipo de primera linea

Un programa de



 facebook.com/casadoconelcampo

 @casadocampo570

mail: casadoradio@gmail.com

mensajes: (011)15.4174.8484

**Pasión por el campo, pasión por la radio**

# La mística de los remates

**Marcelo Roncoli:**  
veintiséis años dedicados  
a los remates de animales  
y en la actualidad, propietario  
de la casa consignataria de hacienda  
“La Ganadera de Lobos SRL”

**Un remate de hacienda es una actividad tradicional en Argentina, pero no todos sabemos cómo funciona en detalle. ¿Cómo es el proceso?**

En principio, fijamos la fecha del remate. Después, empezamos a llamar y visitar a cada vendedor para confirmar su remisión.

Desde que nos iniciamos en esta actividad siempre lo hicimos tranquera a tranquera. A su vez, buscamos cada comprador para cada categoría. De manera que tenemos que comenzar treinta días antes del remate, ya que además se necesita: vacunación (aftosa), caravanas, sacar guías, y si la hacienda va para internada, debe tener sanidad hecha (brucelosis y tuberculosis).

Luego, pedimos los camiones y el día anterior al remate organizamos los horarios para ingresar la hacienda al predio ferial de la Sociedad Rural de Lobos. Así le podemos realizar su correspondiente desbaste y queda lista para el día siguiente. El día que se lleva a cabo la feria, los productores interesados vienen un rato antes, miran los animales y se quedan a almorzar. Alrededor de dos y media de la tarde arrancamos.

La feria te brinda la posibilidad de apartar los animales y venderlos clasificados por categoría. Por año realizamos un remate cada dos meses aproximadamente.

**Explicanos cómo finaliza el remate.**

Casi como al principio que encerramos y loteamos, se hace tropa de cada comprador. Se sacan las guías al destino del comprador: sea para frigorífico o para internar en un campo particular. Se cargan los animales en camión y se entrega.

**En definitiva, se encargan de toda la logística...**

Sí, en 24 a 48 horas no queda nada en el predio ferial.

**¿Qué cantidad de personas participan en un remate típico?**

En la última feria tuvimos 63 vendedores y entre 35 y 40 compradores. Se remataron 1.700 cabezas. Además, tenemos que contar el personal que trabaja a caballo y



a pie, el personal de Lanusse y Santillán, que son cuatro o cinco, más una cantidad similar de nuestra consignataria (Alberto, Juan Pablo, Magdalena y Victoria). También a la responsable de SENASA en Lobos, María Cecilia Walsh, que está realizando los controles el día anterior y posterior al remate. Más las chicas de la Municipalidad de Lobos, quienes sacan las guías el día mismo que se desarrolla la feria.

### ¿Qué es una guía?

Es un documento de tránsito del animal y la propiedad que se le otorga al comprador.

### El remate de hacienda, ¿es similar al viejo remate de los martilleros públicos?

Tal cual. Desde que tengo uso de razón, se encierra y remata lote por lote. Tiene esa mística del rematador con sus oferentes.

Normalmente nuestros remates son generales, lo que significa que vendemos todas las categorías: gordo, invernada, descarte.

La invernada es la producción que tenés en el campo durante todo el año. Comprende la ternera y el ternero, como así también el toro y vaca de cría con cría o preñada. Esta fecha es la de tacto, por lo tanto el productor vende su vaca vacía y la repone con una vaca con cría o preñada. La parición se da entre julio y agosto.

El descarte es la vaca o toro que no se usa en el campo, son para faena. Puede estar quebrado, viejo, rengo, vacío, etcétera. Todo lo que es para faena y de descarte va directo al frigorífico.

El gordo es la hacienda terminada a corral, a pasto o racionada semi intensiva (pradera y ración).

### ¿Cómo ves la situación de la actividad este año?

Hay esperanza en los productores. Estuve hablando con el "Gallego" Ferrari (Gerente de Sociedad Rural de Lobos) y me comentaba que en la última campaña de vacunación antiaftosa/antibrucelosis se incrementó la retención de vientres. Esto quiere decir que se guardaron mayor cantidad de terneras y vaquillonas. Si tenés una ternera, para preñarla, hay que esperar a los 22 meses, luego el servicio de 9 meses y destetar a esa cría lleva entre 8 y 9 meses.

Estás hablando de un proyecto a largo plazo. Espero que los productores tengan la seguridad necesaria para que puedan tener logros.

### ¿Esto sucede en las demás categorías?

En la hacienda de cría se están recuperando las cabezas perdidas muy lentamente. Por lo menos, va a llevar entre seis y ocho años.

### Con la exportación de carne, ¿qué ocurre?

La recuperación lleva tiempo y los cambios no se pueden dar de golpe. Lo ideal es que a todos los trabajadores les vaya bien. El campo es la cuna de la economía y tendría que brillar. Al productor le gusta criar terneros, producir leche, cosechar maíz, trigo y soja, entre otras actividades. Tiene que haber créditos para que haya un incentivo en la inversión. En cuanto a la ganadería, nos va a costar recuperarnos por los tiempos. Siempre fuimos los reyes de la ganadería. Con mejores o peores precios, es una actividad más estable.

### ¿Cómo te iniciaste en la consignación de hacienda?

En 1990 terminé el secundario en el Instituto Presbítero José Albertini (más conocido como Colegio Comercial) y entré a trabajar como cadete de la casa consignataria de Benito Pujol. Como vivía en el campo, Edgardo Manzoni, que trabajaba junto Roberto Panero en la consignataria, me contrató. Creo que pasaron dos o tres años, cuando el "Gallego" Ferrari y "Pocholo" Ratto estuvieron como representantes y trabajé con ellos. Después, continué con otra firma consignataria.

Al poco tiempo de haber sido elegido presidente de la Sociedad Rural de Lobos, Jorge Etcheverry me vino a ver para que empiece a realizar remates en el predio ferial de la institución. En esa época, trabajaba con la casa consignataria "Jorge Aguirre Urreta". Desde el año pasado decidimos tener nuestra propia consignataria, La Ganadera de Lobos, y los remates los hacemos en conjunto con Lanusse y Santillán. En esta casa está Manuel Lanusse, que es mi amigo desde hace veinte años.

Paso a paso, se fueron dando las oportunidades y conociendo gente. Además, por supuesto, de contar con el importante apoyo de mi familia. ●

## DULCE DE LECHE Y QUESOS



Elaborados por Julio César Álvarez  
CAMINO REAL LAS CHACRAS  
LOBOS - PCIA. DE BUENOS AIRES  
Tel.: 02227- 423689

E-mail: losmoritanesdulce@yahoo.com.ar

## VETERINARIA "EL FORTIN"

DEPARTAMENTO PEQUEÑOS ANIMALES  
Clínica ] Cirugía ] Radiología ] Ortopedia ] Análisis Clínicos

Dr. Joaquín Ortiz [Cel: (02227) 15500124]  
Dr. Roberto Turdó [Cel: (02227) 15612468]

Urgencias Veterinarias  
veterinariaelfortinlobos@hotmail.com



Rivadavia y Rauch | Lobos | Tel: (02227) 421366



CHÁRTER LOBOS - CAPITAL

# LOBOS TOUR

Viajes - Excursiones - Turismo

RESERVAS (02227) 432785 / 15-440428

Horario de atención de reservas:

Lunes a viernes: de 6 a 22 hs.

Sábados: de 8 a 18 hs. - Domingos: de 13 a 22 hs.

Servicio habilitado por la Secretaría de Transporte - Habilitación Nacional N°6153

LOBOS

Terminal de Ómnibus

CAPITAL

Plaza Congreso  
(Av. Rivadavia y Montevideo)

LUNES A VIERNES

06:00	14:30
08:00	16:30
10:00	18:30
17:00	19:30
	20:30 (*)

SÁBADOS

08:00	10:30
14:00	16:30

DOMINGOS

16:00	18:30
18:00	19:30
21:00	
22:00	

(\*) Únicamente los viernes

Plan de Ahorro Previo John Deere,

**UNA INVERSIÓN  
CON FUERZA PROPIA.**



Plan de Ahorro Previo John Deere es una gran herramienta financiera porque le permite resguardar sus ahorros, sin gastos de suscripción y adjudicación ni costos por transferencia o cambio de modelo.

- 100% de capitalización a valor de mercado
- 5 años de financiación
- 0% de interés

Adquiera su Plan de Ahorro Previo en nuestro concesionario:



## JOHN DEERE

### Gangoni Hnos. S.A.

Pte. Juan D. Perón y Acc. Ruta 41  
Lobos - Buenos Aires  
Tel. 02227 - 431444/45 - 431777/78  
Cel. 02227 - 15627709/15613522  
E-mail: [ventas@gangoni.com.ar](mailto:ventas@gangoni.com.ar)  
[www.gangoni.com.ar](http://www.gangoni.com.ar)



# DISTRIBUIDORA HJ

## De Jorge Harguindeguy

Distribuidor mayorista y minorista del rubro Eléctrico e Iluminación



**PYME NACIÓN**  
12 CUOTAS SIN INTERÉS  
Todos los días



**FERTIL**  
6 CUOTAS SIN INTERÉS  
+ 10% DESCUENTO  
Sólo los martes



**VISA PROVINCIA**  
12 CUOTAS SIN INTERÉS  
+ 15% DESCUENTO  
Todos los días

SEGUÍ AHORRANDO,  
SIEMPRE CON LAS  
MEJORES MARCAS Y  
LA MEJOR ATENCIÓN...

**12**  
CUOTAS  
SIN INTERÉS  
Jueves, Viernes,  
Sábados y Domingos



## AHORA 12



Regístrate en nuestra web [www.distribuidorahj.com.ar](http://www.distribuidorahj.com.ar), y podrás realizar pedidos, consultas y ver todas nuestras ofertas!

Av. H. Yrigoyen 57, Lobos (7240), Bs. As.



02227 430282

[info@distribuidorahj.com.ar](mailto:info@distribuidorahj.com.ar)

[distribuidoraHJ](https://www.facebook.com/distribuidoraHJ)

# LOS QUE SABEN ELIGEN A LOS QUE SABEN.

Cada vez hay más grandes compañías que confían en New Holland. La calidad, tecnología y performance que ofrecen nuestros productos están en los campos de cada uno de nuestros clientes.

 /NewHollandArg  @NewHollandArg [www.newholland.com.ar](http://www.newholland.com.ar)



CADA VEZ HAY MÁS

SEGUINOS  AGROPACK INSUMOS SRL



ACOPIO | COMERCIALIZACION DE GRANOS | INSUMOS Y SEMILLAS | AGROQUÍMICOS | ASESORAMIENTO TÉCNICO COMERCIAL

## syngenta

DISTRIBUIDOR OFICIAL

[www.agropack.com.ar](http://www.agropack.com.ar)

## AGROPACK

10 años

**Tandil**  
Colectora L. M. Macaya 405  
54 (0249) 443 4515

**Lobos**  
Ruta 205, km 101  
54 (02227) 1561 1794

**Laprida**  
Av. Pereyra y Vías Ferrocarril  
54 (0249) 154 674479

**Trenque Lauquen**  
Ruta 5 Km 451  
54 (02392) 1561 1763

**Pellegrini**  
Malvinas Argentinas s/n  
54 (02392) 1557 9462